EL DIARIO PALENTINO

Jueves, 29 de Septiembre de 1994 — EL DIA DE PALENCIA — Núm. 16.511. Precio **90** pesetas

Fundado en 1881

PALENCIA

Robo de dinero, talones y recibos del Ayuntamiento de Marcilla **(Página 6)**

Trabajo acepta la suspensión temporal de empleo en "Minera Palentina" de Cervera

GEPOPN pidió duros en la calle para pagar una multa a la Junta **(Página 8)**

Un centenar de estudiantes de localidades palentinas de Campos no pudieron iniciar el curso en el Instituto de Villalón. **(Página 12)**

PROVINCIA

VENTOSA DE PISUERGA Y VENTA DE BAÑOS **(Página 14)**

VILLAVIUDAS **(Página 15)**

OSORNO **(Página 16)**

SANTA CECILIA DEL ALCOR **(Página 17)**

DEPORTES

Félix, si responde en el partidillo de hoy, reaparecerá el domingo en el C.F. Palencia.

Fernando y Lolo podrían perderse el encuentro de Copa en Baracaldo **(Página 25)**

El Palencia Caja España de Atletismo celebra el sábado una fiesta **(Página 27)**

El embalse de Ruesga acogerá el I Encuentro de Buceadores de Castilla y León **(Página 28)**

El consejero de Agricultura visitó las factorías de SEDA y SIRO e inauguró la nueva sede de AGROPAL

Alabó las instalaciones de las dos industrias agroalimentarias y de la cooperativa agropecuaria

El consejero de Agricultura de la Junta de Castilla y León, Isaías García Monge, resaltó ayer en Palencia la importancia de que «*industrias como Seda y Siro transformen productos agrarios para generar riqueza en la región*». El titular de la Consejería de Agricultura giró una visita a las pujantes factorías de las dos industrias agroalimentarias, ubicadas respectivamente en Palencia y Venta de Baños, alabando sus modernas instalaciones y tecnología punta.

García Monge se mostró sorprendido de que «*Seda, a pesar de que Castilla y León no produce café y hay que importarlo, sea una de las dos únicas industrias dedicadas en España a la elaboración de café soluble*». Tras su apretada jornada de mañana el consejero de Agricultura de la Junta inauguró la nueva sede de AGROPAL por la tarde, destacando las excelentes instalaciones de la cooperativa agropecuaria. **(Fotos Rosa MARCOS)**

(Páginas 5 y 6)

El presidente de la Junta de Castilla y León fue recibido en Audiencia por el Papa

Lucas entregó a Juan Pablo II tres ediciones de las exposiciones organizadas por el V Centenario

Juan José Lucas agradeció al Pontífice su apoyo al programa de actos del V Centenario del Tratado de Tordesillas.

(Página 18)

La empresa palentina de los Hermanos Paramio recibe el premio al "Mejor queso de oveja en Europa"

Los tres hermanos Paramio, titulares de la industria quesera artesanal que gestionan en su pueblo, Villerías de Campos, y que han sido distinguidos con este importante premio.

(Página 12)

M.C.D.2022

El icosaedro

El siglo XXI

Tomás HOYAS

Uno siempre había pensado que el mundo se acababa con el siglo, que es pensamiento medievalista y contrastado por la evidencia. Pero resulta que no, que vamos a tener que seguir viviendo en este asco de planeta lleno de residuos sólidos y basuras espaciales. Pues vaya hombre. Según publica una conocida revista nacional, el futuro existe, y no sólo existe sino que los expertos en adivinanzas y profecías ya le han hecho un examen de selectividad y conocen a la perfección cómo vamos a comportarnos cuando seamos mayores.

Así que se jorobó Nostradamus, el Apocalipsis, la serpiente de las siete cabezas, las tinieblas y el rechinar de dientes. A aprender qué se espera de nosotros para los próximos mil años. Hay que comprar el libro del profesor John Naisbitt "Global paradox" ("La paradoja global") y dejarse de miedos y supersticiones. Aprenda cómo va a ser el mundo del futuro. Olvide las especulaciones y disfrute con una vida perfectamente diseñada por ordenador.

La verdad es que algunas de las nuevas estructuras que augura el eminente futurólogo norteamericano sorprenden por su astucia y delicada profundidad. Por ejemplo, asegura el profesor Naisbitt que en los nuevos dos mil las mujeres serán líderes, algo que no se nos habría ocurrido a ninguno ni por casualidad. El futuro es de la mujer y van a ser todas grandes ejecutivos de empresa. Así que váyase preparando para calentar biberones y limpiar culetes, que se va a tener que hacer usted cargo de la casa, hombre de Dios.

Otro admirable descubrimiento es que el inglés será el idioma del siglo XXI, la lengua universal. Ahí también se ha esmerado el auríspice de Colorado. En mi modestísima opinión, hace ya muchos años que el imperialismo idiomático está instaurado, mal que nos pese o bien que nos parezca. El dominio económico y tecnológico de los Estados Unidos de América ha impuesto la dictadura del inglés. La lengua, compañera del Imperio. Pero no se preocupen que yo, que también soy profeta, les vaticino que el español será la segunda, que menos da una piedra berroqueña.

Vamos, que la mayoría de las talentosas propuestas del americano este: espacios electrónicos, satélites de comunicaciones, biotecnología, amenaza de las modas USA, ecología y hasta telepredicadores, están más vistas que el tebeo y no hace falta ser Rappel para profetizar nada. Al fin y al cabo, el mundo del futuro será como siempre ha sido el mundo del futuro, con las mismas burradas corregidas y aumentadas, y alguna otra que se nos ocurra en el último momento, que para eso siempre hay tiempo.

De cualquier manera, debo reconocer que sí hay algo original entre las predicciones que hace Mr. Naisbitt. Según él, desaparecerán los viajes organizados, aunque no queda muy claro el por qué. Así que ya saben los que se frotaban las manos con lo de ir dentro de unos años con el Inserso a Benidorm. Quedan suspendidas todas las excursiones.

Nos hemos perdido además las emotivas escenas de tropeles de encantadores japonesitos fotografiándonos los entresijos turísticos. Es una lástima.

Para mí que el futuro no parece especialmente interesante, y supongo que además, como sea un pálido reflejo del presente que vivimos, lo mejor será ni saber lo que nos puede deparar. Que supongo que ya tenemos demasiados problemas como para que nos diseccionen las vejeces. Que no está el horno para bollos.

¡HISTORIAS!

La Benemérita

Arturo CUERVO

MUY pocas instituciones de la España contemporánea pueden alardear como la Guardia Civil de cumplir ciento cincuenta años de axistencia. A pesar de su longevidad, este Cuerpo ha seguido manteniendo inalterados desde su fundación los pilares en los que se asienta su eficacia.

Una mezcla entre la preservación de los valores más tradicionales y la especialización de los servicios que los nuevos tiempos exigen ha hecho posible que, con su positiva evolución, la Benemérita siga siendo, hoy en día, una pieza clave en el entramado de la seguridad de nuestro país.

Si a esta voluntad de servicio a la ciudadanía en general añadimos su especial sensibilidad para estar siempre al lado de los habitantes de las zonas rurales, tradicionalmente desprotegidas, podemos concluir que ninguna institución como la Guardia Civil es más merecedora del reconocimiento de todos nosotros.

A méritos como el cumplimiento de siglo y medio en primera línea de defensa del orden y la paz en nuestro país, se unen otros basados en su abnegación y capacidad de sacrificio en el cumplimiento, no sólo de aspectos relacionados con la seguridad, sino de otros que tienen que ver con el plano humanitario; el hecho de estar siempre en el lugar en el que se la necesitaba sacrificando en muchas ocasiones vidas humanas al servicio del bienestar de la sociedad; o su empeño en proteger el libre ejercicio de los derechos y libertades y garantizar la seguridad ciudadana.

Entre todas las especialidades en las que la Benemérita opera, destaca, por su importancia para nuestros pueblos, el Serviciio Rural. Este servicio conforma la columna vertebral del Cuerpo y sustenta los numerosos cuarteles situados en las más diversas localidades de toda España, tan importantes para mantener la seguridad y la concordia en las mismas.

Su experiencia en velar por la paz y la tranquilidad de las gentes de nuestros pueblos, tradicionalmente olvidadas por otros Cuerpos de Seguridad del Estado, y su acierto en mantener un contacto directo y permanente con los ciudadanos, ha hecho que la Guardia Civil sea querida por todos.

EL DIARIO PALENTINO

Fundado en 1881

Edita: **"El Diario Palentino-El Día de Palencia, S.L."**
Presidente editor: **José Luis Alonso Almodóvar**
Gerente: **José Luis Alonso Cruz**
Administrador: **Gregorio Atienza Prieto**

EL DIARIO PALENTINO

Director: **Mariano-Valero Gutiérrez Carlón**
Subdirector: **Carlos Martín Santoyo**
Redactor-jefe: **Gonzalo Ortega Aragón**

REDACCION:

Pedro-Miguel Barreda Marcos, Carmen Centeno San Martín, Jorge Cancho González, Sonia Arnuncio Perujo, José Benito Iglesias Pérez y Raúl Díez González.

Fotografía: **Enrique Caña Tristán**

Jefe de talleres: **Francisco del Campo**
Fotocomposición: **Laurencio Merino Quirce, Satur Laso Martínez, Carmelo Junquera Martín y Miguel Angel Salazar Jorge.**
Maquinistas: **José María Requena, Manuel Sánchez Gómez, Anastasio Rodríguez Esteban y Valentín Gallego García**

Director comercial: **Luis Monés Guadián**
Jefe de publicidad: **Antonia Sanz Casado**
Asesor jurídico: **Jaime Calderón Alonso**
Gráficos e infografía: **"Gráfico Gabinete de Comunicación"**

Redacción, Administración y Tallleres: Calle Mayor, 67. 34001. Apartado de Correos, 17. **TELEFONOS**: Redacción: 744822 y 740535. Administración: 740258. Anuncios y suscripciones: 740417. **FAX**: Redacción: 743360 y Administración: 740347. **D.P.**: P-2-1958

M.C.D.2022

SOLANA PALENTINA

Gonzalo ORTEGA ARAGON

Atorados

NOS quejábamos de Pilatos y nos metieron en casa de Herodes. Que hay que ver los toros que nos dieron en verano; bueno, pues en otoño, todos los días.

Y a este paso, una de dos: o terminamos aborreciendo la tauromaquia, todas las tardes los mismos cuernos, los mismos caballos, los mismos capotes y las mismas mulillas. O ahora sí que declaramos, en la Constitución y todo, que las corridas, idas, venidas y trompajadas de los corníferos es la fiesta nacional y todos los días seis toros, por lo menos.

Y a ven, estábamos acostumbrados a que el otoño nos trajera la caída de las hojas, esa moribundia vegetal que tanto se presta para el apólogo y la moraleja; y hete aquí que lo que este otoño se lleva no es la desnudez arbórea sino las caída mortal de los toros medio muertos. Y, claro, con tanta tauromaquia desequilibrada, un montón de lucíferos contra el morlaco solo, venga trapos y lanzadas, a ver quién es el majo que saca de eso una pizca de moralina ejemplar.

Oigan, hasta la siesta tradicional y componedora; hasta la sobremesa de tute y garrafina; hasta el paseo post prandium nos están quitando las televisivas algarradas, capeas y emboladuras de las tardes todas. Que te embobas mirando el trasteo, el quiebro, el puyazo y la puntilla y se te ha ido el sol al otro mundo, dónde estará mi tarde.

No, no nos van a dejar ni un respiro para la melancolía amarillenta del paisaje con fiebre vieja. Ni siquiera tiempo te dan para ver madurar los membrillos, enanos de escarcha y ásperos de sequía. Que hoy hace el volapié el as de bastos y mañana el rey de espadas buscará la talanquera.

Tardes de brindis y derribos, de coletas y pitones, de cortos quites y largas verónicas. Tardes para no cabrearse y sin remedio morirse con sesiones del Parlamento. Despejes y golletazos, botargas y taleguillas, estoques y palitroques, para que no demos en vicios de lengua malas y no nos quejemos de lo caro que se ha puesto el sol y más que costará cuando el adviento llegue.

Ya fuera de temporada, toros para todas las tardes. Corridas, novilladas, rejoneos y festejos. Lo que haga falta. Y hasta capeas y tientas si necesarias fuesen. Toros a sol y sombra, a vientos y lluvias. Dadle al pueblo el circo de cada día, a ver si así se olvida de pedir panes y peces. ¡Qué faena tan grande! ¡Qué belleza en los pases! ¡Qué porte por el ruedo! Y ya, qué más da si nos vamos a la cama sin cenar.

¡Qué empacho de tendidos y trapíos! Todas las tardes son ya de circo en este país de plaza grande y campo pequeño. Y cuando tantas cosas se nos van muriendo, la paz de la palabra, las arboledas de la solidaridad, la hombría de bien, henos aquí viendo sólo cómo se mueren los toros. Tan atados nosotros, tan atontilados de mentiras, tan atorados...

Sin trampa ni cartón

Enfermería

Mariano VALERO

LOS diplomados en Enfermería están en pie de guerra por el proyecto de Ley que ha elaborado el Ministerio de Sanidad y Consumo, en el que se les equipara en algunos aspectos profesionales con los actuales auxiliares de clínica, futuros técnicos de enfermería, radioterapia y laboratorio, según la propia denominación del mencionado proyecto.

Es curioso los numerosos cambios que ha sufrido la denominación de estos profesionales sanitarios que ahora conocemos por enfermeros o "ateeses" -de las iniciales A.T.S. de Ayudantes Técnicos Sanitarios-.

Recuerdo los años de mi niñez cuando el "practicante" era, junto al médico, todo un personaje en aquellos pueblos que por su número de habitantes tenían la suerte de contar con una plaza "oficial" para estos profesionales de la medicina. Incluso puedo decir que en, Villarramiel había además otro "practicante" que ejercía de forma privada.

Ahora me doy cuenta que, a pesar de todo, en localidades como la mía -evidentemente no era caso único en la provincia, aunque supongo que no se repetiría mucho- éramos unos privilegiados. Por tener, teníamos incluso Comadrona. Cuando el índice de natalidad era alto y cuando los niños nacíamos en nuestros propios domicilios, haciéndose imprescindible la presencia de estas profesionales del parto. Ahora hay que buscarlas como una aguja en un pajar. ¡Cómo cambian los tiempos!

Estos practicantes después pasaron a ser enfermeros-as y más tarde llegó lo de A.T.S. Y como profesiones de apoyo a éstos surgieron los auxiliares de clínica, que el proyecto de Ley del Departamento de Sanidad quiere convertir en técnicos de enfermería, radioterapia y laboratorio.

Ahora resulta que el Ministerio pretende aprovechar este lío de denominaciones profesionales para equiparar en algunas funciones a unos y otros, otros y unos, evidentemente con distinta formación ténico-académica y así ahorrarse unos duros.

Que algunos trabajos que actualmente realizan las enfermeras los puedan llevar a cabo otros profesionales de menor categoría, y por tanto con menor remuneración, es un buen "negocio" para el Ministerio. Que no está nada mal que se trate de ahorrar todo lo que se pueda, pero siempre que no repercuta en el servicio, ni mucho menos en la atención a los enfermos. Eso son palabras mayores.

Y si no hay dinero, que nuestro Gobierno trate de ahorrar en otros departamentos ministeriales, instituciones, asesorías, gabinetes de imagen, puestos para amiguetes, canonjías para ir solo a cobrar, gastos superfluos de cenas, coches oficiales, viajes y regalos, etc., etc. Por favor, no traten de ahorrar gastos que son necesarios en la Sanidad. Que ya la han "jodío" bastante para empezar ahora a recortar presupuestos, dineros que por cierto salen de nuestros bolsillos.

Lo que nos faltaba. Empezamos porque un técnico de no sé qué hace funciones de enfermero y terminamos por meter en los quirófanos a los de la limpieza. ¡Por favor! Más seriedad. Que no somos conejillos de indias.

Y lo dicho, si es problema de dinero, que comiencen por suprimir alguno de esos ministerios "electoralistas" que no tienen más función ni más objetivos que ganar votantes para la causa.

Al final vamos a terminar rezando para que nos dejen la Sanidad como está. ¡Y cuidado que hay cosas por mejorar! Pero preferimos que no la toquen.

Desde la Calle Mayor

"Operación Nécora"

Carlos M. SANTOYO

*MIENTRAS la **Asociación Deporte y Vida** presentaba el martes en la capital de **España** los actos deportivos organizados para el 8 de octubre, con motivo del* Día Mundial contra la Droga, *en los que participará el palentino **Isaac Viciosa** tomando la salida en la milla urbana, también en **Madrid** se daba a conocer por parte de la **Audiencia Nacional** la sentencia de la denominada* "Operación Nécora". *Sólo que la primera noticia constituía una bocanada de aire fresco y solidario y la segunda representaba para muchos ciudadanos, especialmente para los movimientos antidroga, una enorme decepción.*

*Por supuesto que no cuestionamos a la Justicia, pero la absolución del delito de tráfico de drogas a los principales capos gallegos a uno, particularmente, también le ha defraudado. Porque el más castigado ha sido **Laureano Oubiña**... y únicamente a 12 años por blanquear dinero y por delito fiscal, no por ese presunto negocio montado a costa de vidas de jóvenes enganchados a esa peste del presente siglo.*

*La **"Operación Nécora"** se recibía en su día en la sociedad española con los brazos abiertos por lo que podía conllevar de escarmiento y castigo a esos clanes que se enriquecen sin importarles para nada el método o la "mercancía" puesta a la venta. Porque la declaración del arrepentido **Ricardo Portabales**, jugándose el pellejo, parecía mas que suficiente para desenmascarar a esa camarilla de impresentables sujetos a los que se quería ver de por vida entre rejas.*

*A la espera del anunciado recurso ante el **Tribunal Supremo** por parte del fiscal **Javier Zaragoza** el personal acepta, aunque no comparte, el desenlace de este "caso". Sobre todo esas madres de drogodependientes que lloraban amargamente al pensar que esas penas, además de leves, seguramente se aminoren si se aplican beneficios penitenciarios a los condenados. Lo único que tenían para agarrarse y compensar mínimamente el varapalo que significaba la muerte de sus hijos por SIDA o sobredosis.*

***Charlín**, conocido como "el patriarca" al estar considerado el jefe de uno de los clanes más importantes del narcotráfico en **Galicia**, era absuelto pese a solicitar el fiscal 23 años de cárcel. También el empresario **Celso Barreiros**, el representante de la "jet", **Carlos Goyanes**... En definitiva, todos los "grandes" de la historia. Y a **Laureano Oubiña** y su esposa **Esther Lago**, históricos del contrabando, una condena por delito fiscal... cuando la conexión de! mismo con el tráfico de drogas es evidente.*

*Como declaraba **Ricardo Portabales**,* "los camellos van a la cárcel y los capos a la calle". *Algo que esperamos no desanime a esas asociaciones anti-droga que tanto están contribuyendo a la rehabilitación de toxicómanos y a la concienciación de la sociedad. Porque el final de la **"Operación Nécora"** ha sido especialmente para ellas de lo más frustrante.*

*Y es que, desde el máximo respeto que nos merece la **Justicia**, solicitamos, con la venia, permiso para comprender a los más decepcionados. A los padres de los muertos. A esos grupos anti-droga. Permiso para no entender que recientemente, en **Palencia**, se solicitaran años de prisión -con razón, ojo- para un "chorizo" de poca monta por falsear un cheque mientras los que atentan contra algo tan hermoso como la vida se carcajearán ahora en medio de una mariscada regada con el mejor vino. ¡País!*

M.C.D.2022

DESDE CALIFORNIA

Alberto A. TORRES, S.J.

Qué ¿nos casamos?

QUE el sacerdocio está en apuros un tanto por todas partes, lo está. Que en algunas partes esté próximo al colapso, lo está. Responsable mayor: el celibato, intransportable carga en la circulación rodada del mundo moderno y decadente, por el cual los que están dentro, salen y, a los que están fuera, les tranca la puerta. Así piensa por aquí, y un poco por todas partes, la progresía retrógrada e interesada.

Pero dos recientes estudios sociológicos, publicado uno por el diario liberal, Los Angeles Times (1994) y otro de la National Federation of Priests Councils (1994), afirman que los sacerdotes, en apabullante mayoría, están satisfechos y felices con su celibato. Como ocurre con los casados de su mismo nivel sociocultural.

Resulta que el celibato fue un serio problema personal sólo el 14% de los sacerdotes y que sólo el 16% se casariá si la Iglesia lo autorizase, etc. Porcentajes que dicen lo suyo, cuando el 75% de los sacerdotes analizados afirma su desacuerdo con la doctrina de la Iglesia sobre natalidad y masturbación.

Sí, el celibato lo defienden los que están dentro, pero es que los que lo condenan, están fuera. Es decir, que si el lector moteja de autojustificación interesada a esa defensa, por la misma regla de tres tiene que pensar que, quienes condenan el celibato, lo hacen por la cuenta que les tiene: justificar su secularización.

Que tampoco son tantos los que se van. Aquí, en los Estados Unidos, entre la ordenación y las bodas de plata sacerdotales, el año 1984, dejaba el sacerdocio el 20%, y ahora lo deja el 25% (porcentaje ligeramente inferior al de matrimonios católicos que se separan). O sea, que el 75% se mantiene en el sacerdocio, a pesar de la feroz campaña anticelibataria de la progresía retrógrada en la sociedad decadente.

LA SEÑORA CARMODY

En el último libro "Responses to 101 Questions about Feminism", la señora Denisa Lardner Carmony –católica y cauta en otros temas– se va a por el celibato. Lo resumo: 1) Los sacerdotes abandonan por ganas de casarse; 2) algunos, amargados por el celibato obligatorio; 3) los hay que, si les autorizasen, ejercerían de sacerdotes casados; 4) la "revolución sexual" dificulta a los jóvenes la opción al sacerdocio; 5) consecuencia del celibato impuesto: los casos de pedofilia.

Las afirmaciones 1 y 2 son científicas y, como la "prima virtus philosophi est reverentia erga facta", merece un respeto. Pero ninguno las conclusiones de la Sra. Carmody. Una, que "la mayor parte" de los sacerdotes quieren casarse y, otra, que "todos" los sacerdotes se resienten del celibato. Las generalizaciones no son de recibo.

Si sólo el 14% de los sacerdotes tienen problemas con el celibato, si sólo el 16% se casaría de permitírselo la Iglesia, si sólo el 25% abandona el sacerdocio, etc. ¿Qué cuentas echa para que, de porcentajes tan bajos, le salga hasta el 100%? En lógica o la conclusión se ajusta a las premisas sin brincar sus bardas, la imaginación se olvida de sus alas imperiales y los deseos doblan el testud ante los hechos... o se rompe la baraja.

La afirmación 3, según la cual los sacerdotes idos de solteros quieren volver de sacerdotes casados, fue falsa hace 25 años, cuando lo quiso menos de la mitad de ellos (así el estudio para la National Conference of the Catholic Bishops), y es falsa hoy, porque sólo lo quiere uno de cada cinco y, de ellos, los más únicamente para los fines de semana.

Afirmación 4: la "revolución sexual". Eso es una metáfora, que o tiene interpretación formal y objetiva o la enviamos a la trastera. Puede significar más relaciones pre y extrematrimoniales, contracepción, aborto, divorcio, etc. Tendría la mar de gracia pensar que hoy significa más fantasía y energía o tentaciones o ganas... sexuales, que, p. ej., el año 1945 o el que Vd. quiera.

No vamos a pensar que ha subido la marea de testosterona o que el nudismo camero de las pantallas, etc., han potenciado el apetito sexual o que el miedo a la soledad haya roto amarras en este final de siglo. Es admisible que el caos sexual de esta sociedad decadente dificulte la decisión juvenil o madura de consagrar su vida al servicio de Dios entre los hombres y de los hombres con Dios. Es muy dificil admitir que el desmadre sexual acabe con la inteligencia, la grandeza y la sacralidad del hombre.

Comento la afirmación 5 y digo que la pederastia es consecuencia de un síndrome adquirido en la infancia y que nada tiene que ver con el celibato. Porque esa degradación afecta a todas las profesiones, denominaciones de origen, edades, estados, etc. La mayor parte de loos pederastas están casados. ¿Vamos, por eso, a abolir el matrimonio? Todos los días vemos aquí a mujeres que, por abusos verbal, físico o sexual, pasean a sus maridos en las pancartas. por eso no vamos a echar la culpa al matrimonio ni por lo otro al sacerdocio.

FELICIDAD Y CELIBATO

En estos estudios sociólogicos, nadie alega motivos "europeos", ahí circulantes, como crisis de ideas, de fe, de Iglesia, de teologías, etc. Aquí se secularizan porque el trabajo sacerdotal no les va, porque no tienen apoyo ambiental ni en la familia ni en la comunidad eclesial, porque quieren casarse, por el halo del heroísmo (que en ciertos medios laicales tiene el sacerdote secularizado).

Si de 1966 a 1984 se secularizaron aquí 6.938 sacerdotes (luego se serenaron los ánimos secularizantes), 1.100 achacaron su secularización al celibato y unos 4.700 dicen que hoy no se ordenarían porque el trabajo y la vida sacerdotales no les va.

Evidente, la insatisfacción juega y con frecuencia gana la partida: los que se van son menos felices que los que se quedan, como los que siguen en el matrimonio son más felices que los que se van. Evidentemente, la inadaptación, la insatisfacción, las crisis, etc., se dieron siempre, antes se aguantaban a bordo, hoy se abandona el barco porque es fácil y los que se quedan a bordo, pudiendo saltar a la tierra, es que están satisfechos.

Menos evidente resulta la relación insatisfacción-matrimonio: los que quieren casarse y viven insatisfechos, ¿son más propensos a dejar el sacerdocio que los que quieren casarse y son felices en el sacerdocio? Si la diferencia entre los dos grupos es nula o mínima, hay que responsabilizar al celibato de las secularizaciones. Si los del primer grupo son mucho más que los del segundo, entonces la insatisfacción tiene la culpa del adiós a las armas.

Vuelta al colegio

José María NIETO VIGIL
(Historiador)

YA terminaron las vacaciones estivales, y se apresta a comenzar un largo curso académico. Los alumnos, un poco acostumbrados al descanso disfrutado sufren los rigores del horario, y del despertador. Además, se sienten desconcertados ante las nuevas asignaturas, los nuevos profesores y los nuevos compañeros. Los pasillos, las galerías y las escaleras se convierten en un constante ir y venir de gentes, con un bullicio que rompe con la tranquilidad de los días pasados.

Los padres se sienten angustiados con los precios de los libros, con los nuevos compañeros y profesores de sus hijos –sobre todo si se incorporan por primera vez al colegio–. A muchos se les ve por el patio dejando a sus retoños en las mejores manos posibles, la de la profesora de Preescolar o del Hermano de Primaria.

Los profesores se mueven entre sobrios y tranquilos –los más veteranos–, y nerviosos y alterados –los más jóvenes–. Para todos comienza una gran aventura, con sus riesgos, alientos y desalientos, alegrías y tristezas, en este maravilloso mundo que es la educación.

Todos ellos forman la Comunidad Escolar –además del personal de administración y de servicios–, y todos forman un equipo que ha de entrenar, y estar a punto para conducir a los mejores resultados. Los padres son como el presidente del club, los profesores los entrenadores y los alumnos los jugadores, vamos, los que tienen que meter el gol. De su comunicación y perfecta armonía va a depender el resultado de la liga, del curso académico en nuestro caso.

Muchas van a ser las jornadas y muchos los esfuerzos que se van a emplear, pero el resultado va a estar en función del rendimiento de cada una de las partes implicadas. No sólo es cuestión del alumno, también lo es del ambiente familiar o escolar. En una celebración como la del Año Internacional de la Familia, hay que volver a colocar a ésta en el lugar que la corresponde, en el de ser la primera y más importante escuela que una persona puede tener. Por supuesto, que no hay que obviar la relevancia de la educación en el aula, pero ésta siempre es un complemento en la formación que los chicos reciben en sus casas.

La educación no sólo es una lección y unas notas, es la formación integral de la persona, sembrando unos valores tan necesarios en la sociedad de hoy. En la familia, en el colegio, se puede y se debe corregir esas desviaciones que tienen muchas sociedades, y que lamentablemente se van extendiendo a los estamentos de los más jóvenes.

Se trata de una vuelta al bullicio, pero nunca a lo cotidiano y lo aburrido, de eso se tiene que responsabilizar especialmente los profesores. Su creatividad y actividad formativa, no debe estar reñida con la humana e integral, dado que ambas se complementan y son necesarias para conseguir una correcta armonía en la maduración de las personas.

En estas últimas fechas han aparecido en prensa no pocas informaciones, en lo relativo a la desagradable intervención de los delincuentes adolescentes, muchos de ellos convertidos en asesinos. Es una vergüenza para la sociedad adulta ver el resultado de sus atenciones educativas para los jóvenes, pero con harto dolor de mi corazón, he de confesar que éste es el resultado de una formación humana híbrida en las concepciones de la solidaridad y de la convivencia pacífica.

La vuelta al colegio, es algo más que una cartera, que un uniforme y que un colegio más o menos vistoso. Es la vuelta a la lucha, al trabajo por un futuro más digno para las generaciones venideras. Este es el reto que tenemos que asumir para nuestros hijos, nuestros alumnos, nuestros menores y nuestros ciudadanos. El esfuerzo y la lucha quedarán correspondidas si se alcanza ese objetivo globalizador que es la educación.

M.C.D.2022

PALENCIA

VISITA DEL CONSEJERO DE AGRICULTURA A PALENCIA

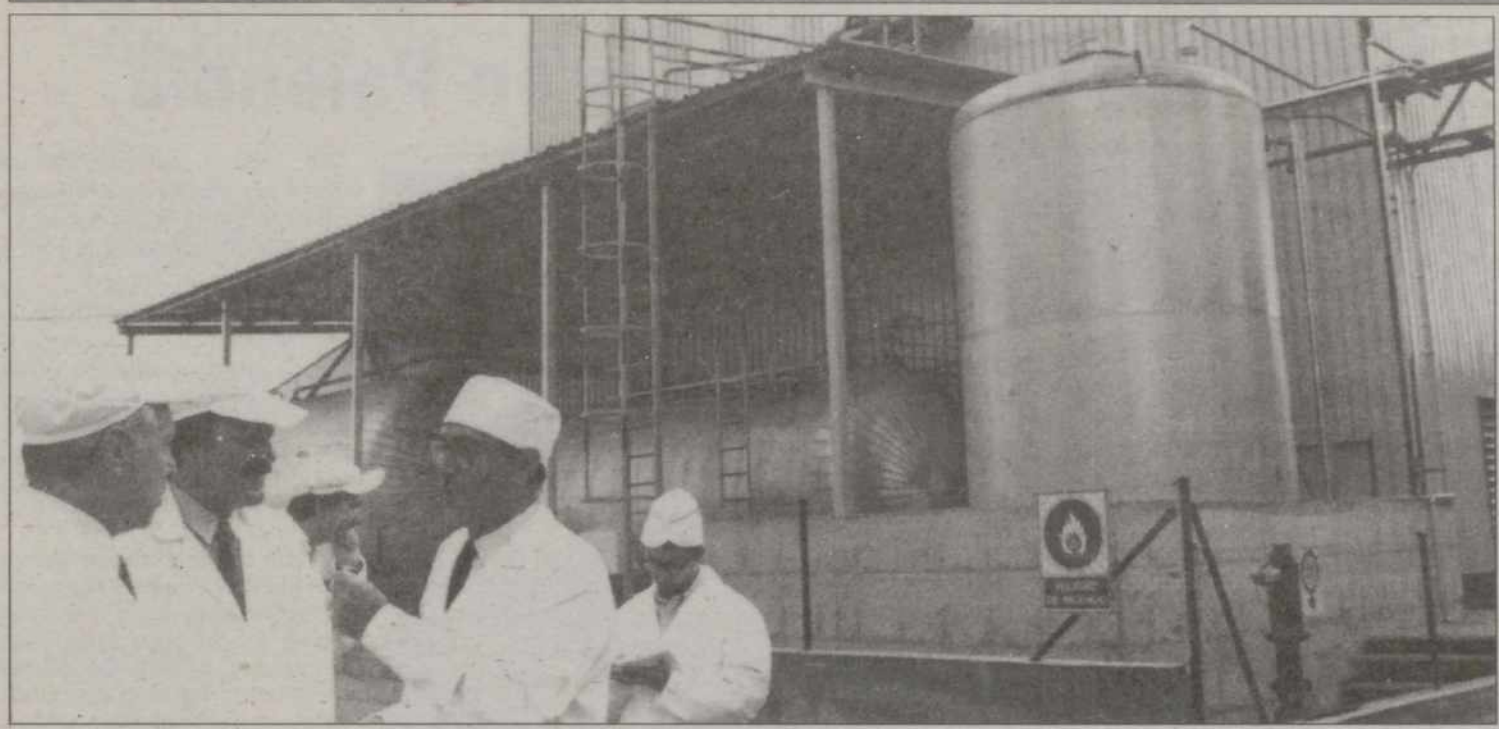

Directivos de SEDA y el consejero de Agricultura junto a una vista general de la factoría de café soluble. (Foto Rosa MARCOS)

García Monge resalta que "industrias como Seda y Siro transformen productos agrarios para generar riqueza"

El consejero de Agricultura de la Junta visitó sendas factorías en Palencia y Venta de Baños, inaugurando en la capital la nueva sede de una cooperativa agropecuaria

J. Benito IGLESIAS

El consejero de Agricultura de la Junta de Castilla y León, Isaías García Monge, resaltó ayer en Palencia la importancia de que «*industrias como Seda y Siro transformen productos agrarios para generar riqueza en la región*».

El titular de la Consejería de Agricultura giró una visita a las pujantes factorías que poseen la Sociedad Española de Alimentos (SEDA) y Galletas Siro en Palencia y Venta de Baños, respectivamente, alabando sus modernas instalaciones y tecnología punta, «*y sorprendiendo el que SEDA, a pesar de que Castilla y León no produce café y hay que importarlo, sea una de las dos únicas industrias dedicadas en España a la elaboración de café soluble*».

Ahondando en temas agrarios, el consejero se refirió a la inminente subida de un punto en el IVA - reflejada en el Proyecto de Ley de los Presupuestos Generales del 95 -, afirmando que « *incidirá en los costes de producción no sólo en el sector agrícola sino en la industria, lo que lamentablemente tendrá que soportar finalmente el consumidor*».

Sobre si la Junta piensa paliar esta subida del IVA para los agricultores de la región con algún tipo de medida, García Monge explicó que «*no entra dentro de nuestras competencias hacerlo, pero sí estudiaremos la fórmula para poder ayudarles de alguna forma*».

GALLETAS SIRO

Isaías García Monge, en su intensiva jornada de visitas a dos importantes industrias agroalimentarias de Palencia y provincia, inició la primera parada en Venta de Baños y su factoría de Galletas Siro.

El consejero de Agricultura de la Junta se interesó por el proceso de producción de la empresa galletera, cuya facturación a nivel de grupo - cuenta también con otra fábrica en La Carolina (Jaén) - ascendió el psado año a 7.000 millones de pesetas.

Galletas Siro piensa invertir en la mejora de sus instalaciones 500 millones de pesetas, para lo cual intentará conseguir ayudas del Gobierno regional.

Prueba de la buena marcha de la industria venteña es el progresivo aumento de su plantilla, que ha pasado de 89 empleados en 1.991 a los 240 de la actualidad.

SEDA

La Sociedad Española de Alimentos es, en palabras de su director de fábrica, Roberto Medrano, «*la única empresa junto a Nestlé en España que fabrica café soluble, con 35 años de experiencia y más de 500 clientes*».

SEDA cuenta con 176 empleados y una producción anual de café soluble de 4.000 toneladas destinadas a distintas marcas. La importación de materia prima - el grano de café verde sin transformar - procede fundamentalmente de países hispanoamericanos y de algunos africanos.

A lo largo de la visita realizada ayer a las modernas instalaciones, el consejero de Agricultura conoció la planta de tostadores de café; planta de extractores; la columna de aire caliente - de 40 metros de altura - que evapora el agua y seca el grano de café soluble después de ser previamente tostado y molido; planta de descafeinado; y, finalmente, la planta de envasado.

SEDA registró un beneficio de 830 millones de pesetas en 1993, con un crecimiento del 24,81 por ciento sobre los 665 millones del año anterior. La facturación de la empresa palentina se incrementó un 20,3 por ciento con respecto a 1.992, hasta los 4.242 millones de pesetas. En el primer semestre de 1994 también se ha registrado un importante beneficio económico, habiéndose invertido 151 millones de pesetas en la adquisición de las participaciones que no controlaba en su filial, denominada Farmaprima.

Roberto Medrano, director de Seda, (I) junto al consejero García Monge y Antonio Hermoso. (Foto Rosa MARCOS)

Un instante de la visita a Galletas Siro en Venta de Baños. (Foto Rosa MARCOS)

M.C.D.2022

VISITA DEL CONSEJERO DE AGRICULTURA A PALENCIA

Luis CABAÑES

El consejero de Agricultura de la Junta de Castilla y León, Isaías García Monge, inauguró en la tarde de ayer las nuevas instalaciones de la cooperativa AGROPAL en el polígono industrial "Nuestra Señora de los Angeles". Las dependencias, que ocupan alrededor de 3.200 m², pretenden centralizar todos los servicios que la importante agrupación agrícola ofrece a todos sus socios.

Será una forma de centralizar todos los servicios que ofrece a sus asociados

La cooperativa AGROPAL inauguró sus nuevas instalaciones en Palencia

Isaías García Monge, consejero de Agricultura de la Junta de Castilla y León, inauguró las nuevas dependencias de la cooperatica AGROPAL. En el acto, que congregó a un gran número de agricultores, también estuvieron presentes Elías Albarquero, presidente de AGROPAL, Antonio Hermoso, delegado Territorial de la Junta, y Joaquín Boccherini, jefe del Servicio Territorial de Medio Ambiente.

Antes de proceder a la inauguración oficial, un sacerdote realizó la correspondiente bendición de las instalaciones de la cooperativa.

Después del protocolario corte de la cinta, el consejero de Agricultura, Isaías García Monge, visitó las instalaciones de AGROPAL acompañado por el presidente de la cooperativa, Elías Abarquero.

El consejero de Agricultura, Isaías Garcia Monge, en el momento de la inauguración.-(Foto Enrique CAÑA)

Antes de terminar el recorrido, Isaías García Monge aseguró a los medios de comunicación que "estamos ante unas magníficas instalaciones que suponen un paso más en el avance del sector agrario, tanto en la comercialización de productos con en la rebaja de los costes de producción".

"Este tipo de iniciativas -aseguró García Monge- son necesarias para defender los derechos de los agricultores, porque en esta época no se puede conseguir nada en solitario".

El presidente de la cooperativa, Elías Abarquero, comentó que "con la inauguración de estas instalaciones pretendemos centralizar todos los servicios que ofrecemos a nuestros socios".

TRANSFORMACION

"El coste -comentó Elías sobre el tema económico- es de doscientos millones largos. Para realizar esta inversión hemos tenido la colaboración de la Junta y de organismos gubernativos".

Para terminar, Isaías García Monge, consejero de Agricultura, comentó que "estas instalaciones son un buen ejemplo de la intención de esta Consejería de potenciar la transformación de los productos agrícolas dentro del propio sector".

La cooperativa AGROPAL cuenta en la actualidad con 1.122 socios de toda la provincia de Palencia. Además, su extructura de servicios está repartida por todo el territorio palentino con instalaciones en Torquemada, Baltanás, Amusco, Osorno, Dueñas, Cisneros, Castromocho y Alar del Rey, con una superficie total cercana a los 30.000 m² construidos.

SUCESOS

Se apoderan de dinero y material agrícola de una nave en Aguilar

Roban 100.000 pesetas, talones y recibos del Ayuntamiento de Marcilla

REDACCION

Autor o autores desconocidos han sustraido 100.000 pesetas, dos talones de cheques en blanco y diversos recibos del interior del Ayuntamiento de Marcilla de Campos. La entrada en el recinto se produjo sin fuerza alguna y el dinero se extrajo de una caja metálica que había en el interior de un cajón de la oficina.

Por otra parte, una vecina de Venta de Baños denunció en la mañana del martes que un joven entró por una ventana de su vivienda y se apoderó de 10.000 pesetas después de que el ladrón le amordazara para que no pudiera gritar.

El dinero, que extrajo de una cartera, fue hallado posteriormente en el suelo de la casa. Se supone que el autor de los hechos dejó caer el dinero cuando huía. Según la denunciante, el perfil del autor responde a las siguientes características: hombre entre 20 y 25 años, moreno, pelo corto y rizado, peinado hacia atrás. Vestía un chandal rosa con una franja azul en las mangas.

ROBO EN AGUILAR

Un vecino de Mudá denunció que entre los días 23 y 26 de este mes, autor o autores sin identificar robaron material agrícola y varias cantidades de dinero del interior de una nave de una cooperativa agraria de Aguilar de Campoo, tras romper el cristal de una de las ventanas.

Las cantidades robadas son 30.000 pesetas que estaban guardadas en el interior de una máquina y 3.500 pesetas de la oficina. El ladrón o ladrones se apoderaron también de tres latas de aceite diesel y diversas conservas y enseres. Los propietarios han valorado todo los sustraido en 68.000 pesetas y los daños ocasionados en 112.000.

ACCIDENTE DE TRAFICO

Por otra parte, María del Carmen Crespo Bouzón, de 41 años resultó herida de gravedad cuando la furgoneta en la que viajaba chocó frontalmente con otro turismo, matriculado en Pontevedra. Los hechos ocurrieron en el kilómtero 6,200 de la CL-210 (Palencia-Magaz), en el término de Magaz de Pisuerga. La citada furgoneta, matriculada en Valladolid y conducida por Antonio López Torres, para intentar evitar la colisión, obligó a salirse de la calzada a otro turismo matriculado en Madrid, y conducido por Juan José Acevedo Cuesta. Los conductores de los tres vehículos resultaron ilesos o heridos leves.

SUCESOS LOCALES

José Antonio Isasi Borge y Fernando García Suárez, vecinos de Palencia, fueron trasladados a la Comisaría el pasado día 25, después de haber insultado a agentes de la Policía. Los hechos ocurrieron sobre las 14 horas. Por otra parte, en los días 25 y 27 han tenido lugar tres accidentes de circulación en el cruce de las calles Alegría y Buen Pastor, en Panaderas y en General Goded, con resultado de daños materiales.

Condena a 10 meses de arresto mayor al hombre que intentó cobrar un talón falso de dos millones

Antonio Mora fue absuelto de una delito de receptación al no probarse que sustrajera el cheque para cobrarlo

REDACCION

Antonio Mora García ha sido condenado a un total de 10 meses de arresto mayor, 5 de ellos por un delito de uso indebido de documento mercantil falso en concurso ideal con otro de estafa en grado de tentativa, y a otros 5 meses de arresto mayor, con multa de 125.000 pesetas, por un delito de falsificación de documento de indentidad.

El juez de lo Penal, Juan Luis Rodríguez Ponz, absuelve mientras tanto al procesado de un delito de receptación, al entender que no queda probado que Antonio Mora sustrajese el pagaré de 2.070.136 pesetas, ni que tuviera conocimiento de su ilícita procedencia, cargos de los que fue acusado por el fiscal.

Por otra parte, en la sentencia se recoge que el condenado reconoció que participó en la falsificación de un documento de identidad, habiendo declarado en la vista oral, celebrada la pasada semana, que entregó una fotografía suya para presentar un DNI falsificado y poder hacer efectivo el cheque en el Banco de Fomento.

Igualmente, el fallo judicial contempla que Antonio Mora quisó cobrar el talón falsificado, no pudiéndolo hacer al percatarse la entidad bancaria, situada en la Plaza de San Lázaro de Palencia, de que el cheque estaba enmendado, ya que tras el raspado del nombre de la persona a la que iba inicialmente destinado se colocó en su lugar el de Joaquín Escarmena Santos.

Antonio Mora se sirvió para el frustrado intento de cobro de un carnet de identidad sustraído en Madrid, sustiyéndose la foto del legítimo titular por una suya.

El pagaré había sido librado por José Antonio Urbón contra su cuenta en el Banco de Fomento y depositado en un buzón de correos en la Plaza de San Lázaro de Palencia.

El talón fue posteriomente sustraído en la tarde-noche del 6 al 7 de octubre de 1993 - por persona o personas no concretadas haste el moneto -, empleando un objeto idóneo para la apertura del buzón sin forzar la cerradura.

M.C.D.2022

XV Festival de Teatro "Ciudad de Palencia"

Hoy concluye con la segunda función de "Las trampas del azar" de Buero Vallejo, un inverosímil texto sobre la casualidad

C.CENTENO

Hoy se cierra la programación del XV Festival de Teatro "Ciudad de Palencia" con la segunda función de "Las trampas del azar" de Antonio Buero Vallejo. Será a las 8,30 en el Principal y en esta ocasión el aforo completo del teatro se pondrá a la venta en taquilla, a partir de las 6 de la tarde.

Buero Vallejo nos habla en esta obra, la última que ha estrenado, del azar y sus caprichos, o mejor y de ahí el título, del azar y sus trampas. No es mal tema para un texto y un montaje teatral.

Lo que le sucede a nuestro académico es que para hablar de las casualidades más trágicas y de la repetición cíclica del tiempo ha escogido un punto de partida cuando menos poco afortunado.

Y si no, prueben a encontrarle la verosimilitud a los siguientes hechos: un niño rompe una farola desde su balcón con una teja en una noche de fuerte viento, como travesura infantil y para que deje de molestarle su luz.

Los cristales rotos caen al suelo y algunos de ellos se clavan en la espalda de una niña que, casualmente, pasa junto a la farola y lo que parecían heridas sin importancia se convierten en llagas que afean y traumatizan a la víctima. Pero, no queda ahí la cosa.

El círculo se cierra en una primera fase cuando el niño y la niña, ya jóvenes, se casan a pesar de los pudores de ella y del inconfesable secreto de él o quizá por eso mismo. Tampoco acaba la cosa, porque la siguiente generación descubrirá aquel hecho antiguo y secreto para desencadenar un final de duda y remordimiento.

El segundo acto, en el que ya se narra el cambio generacional y el ocaso de una rebeldía juvenil que heredará el hijo empeñado en la verdad "aunque provoque dolor", gana en interés y en ritmo, aunque toda la obra adolece de cierta lentitud y, como ya he comentado, de falta de verosimilitud.

Un texto dramático no está obligado nunca a ofrecer verdades absolutas, ni certezas relativas si me apuran, pero si busca despertar y mantener el interés, conmover y servir para la reflexión, aunque sea mínima, debe al menos ser verosímil dentro de la propia ficción de su dramaturgia.

Encarna Paso, Carlos Ballesteros, Silvia Espigado y Juan Carlos Rubio tienen papeles dobles en "Las trampas del azar". Con ellos completan el reparto José Caride y Teófilo Calle, el primero como ese padre que se opone a las relaciones de "criminal" y "víctima" en el primer acto y el segundo como el músico-conciencia, encadenado al origen y al desenlace de la historia.

La dirección es de Joaquín Vida y la escenografía -doble también- es de Pepe Hernández.

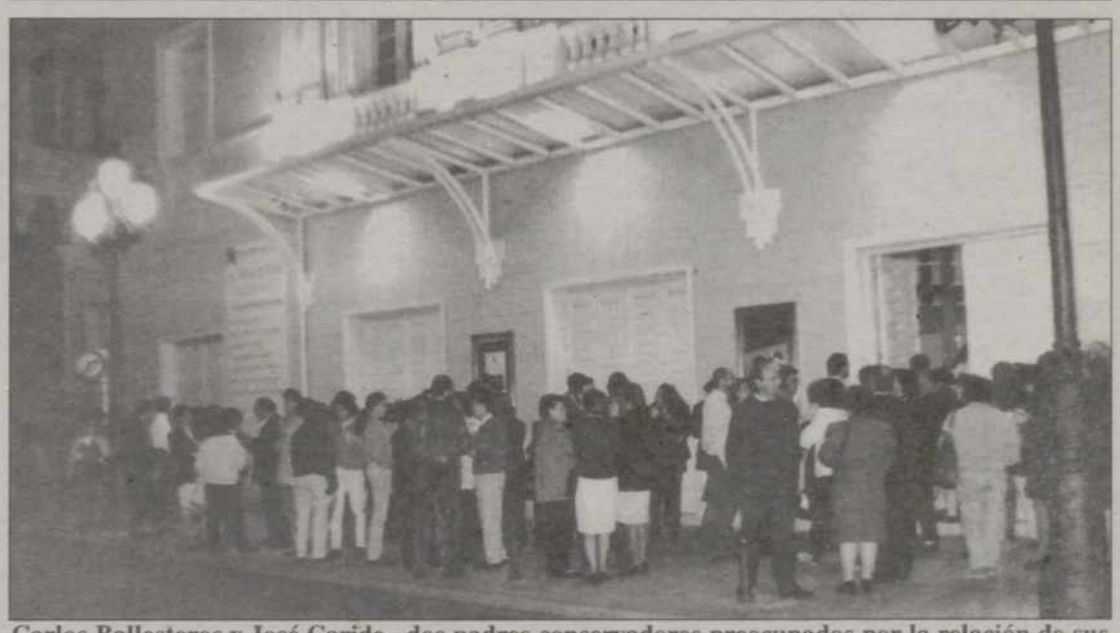

Carlos Ballesteros y José Caride , dos padres conservadores preocupados por la relación de sus hijos, en el primer acto de "Las trampas del azar". Debajo la cola de público del día anterior para "El cerco de Leningrado". También ayer se llenó el Principal (FOTOS ENRIQUE CAÑA)

AVISO IMPORTANTE

ULTIMOS DIAS DEL PLAN DE RENOVACION DE VEHICULOS

Pal-Motor y Rover le ofrecen como mínimo 200.000 pts. por su vehículo de más de 10 años, hasta el día 11-10-94

NOTA: No acumulable a otras ofertas

ROVER

Concesionario Oficial: **PALENCIA. PAL MOTOR, S.A.** Portillo de Doña María, 2. Tel: 75 16 20. **AGUILAR DE CAMPOO. MOTOR CAMPOO,S.L.** Polg. Industrial. Parcela 52. Tel: 12 52 95.

Hoy FELICITAMOS a...

Pilar Junco Navascués,

Carlos Sánchez Barbachano,
cumple 16 años y estudia en el Instituto "Jorge Manrique" de Palencia

Para salir en esta sección deberán enviar la fotografía, fecha de nacimiento y colegio en el que estudia, si tiene edad escolar, junto con el teléfono y los datos completos o fotocopia del DNI de la persona que realiza la felicitación, -anote el número de suscriptor en caso de serlo- a "El Diario Palentino" calle Mayor, 67, C.P. 34001, Palencia. NOTA: Las fotografías se seleccionarán por riguroso orden de llegada a nuestro periódico.

M.C.D.2022

Trabajo acepta la suspensión temporal de empleo en "Minera Palentina" de Cervera

J.B.I.

La Dirección Provincial de Trabajo de Palencia, a través de su titular en funciones, Luis Marco Medel, ha decidido resolver favorablemente la petición de suspensión de relaciones laborales solicitada por la empresa "Minera Palentina" a mediados del presente mes de septiembre.

La explotación minera - ubicada en la localidad norteña de Cervera de Pisuerga - dejó de extraer carbón a finales del mes de agosto, presentando ante su escaso futuro un expediente de suspensión de empleo para sus 19 trabajadores, aceptando tal petición la Dirección Provincial de Trabajo por un período inicial de seis meses.

La intención de la empresa, como paso previo a un posterior cierre, pasa por poder acogerse a una ampliación de ayudas por reconversión en el sector minero. El proceso podría prolongarse durante meses, ya que "Minera Palentina" tratará de demostrar su nula viabilidad si no consiguiera mantener los actuales cupos de venta de carbón y dar salida a su producción, aunque su hipotético cierre sólo se materializaría siempre y cuando lo dictase la autoridad laboral.

Ante la probable clausura de la explotación, el alcalde de Cervera, Antonio Villanueva, acusó recientemente al Gobierno regional de no defender con contundencia ante el Gobierno Central al sector minero para conseguir ayudas.

Un momento de la tala de uno de los tres olmos secos (FOTO ROSA MARCOS)

En su lugar se plantarán siete castaños

El Ayuntamiento ha talado tres olmos de las Huertas del Obispo, afectados de grafiosis

REDACCION

Los operarios del Ayuntamiento procedieron el martes y ayer miércoles a la tala de tres olmos centenarios afectados de grafiosis y completamente secos.

Los tres árboles estaban en la orilla del río, concretamente en un extremo de las Huertas del Obispo junto a la bajada de Puentecillas y de no haber sido por el peligro que suponían probablemente no hubiera sido talados, según confirmó ayer a nuestro periódico la concejala de Parques y Jardines, Carmen Merino.

"Los tres olmos estaban completamente secos y quizá los hubiéramos mantenido en su emplazamiento, de no ser porque el pasado mes de agosto uno de ellos se partió durante una tormenta y una de sus ramas cayó sobre un vehículo y le produjo daños importantes. No nos podíamos arriesgar a que volviera a producirse un accidente similar y, dado que la grafiosis los había secado completamente y sin remedio posible, hemos decidido talarlos".

En su lugar la Concejalía de Parques y Jardines procederá a plantar siete castaños, ya que en frente de donde estaban los olmos hay una alineación de castaños. "Así se igualará la zona. Además vamos a aprovechar para arreglar el talud de esa parte, que es la que está más abandonada en un parque tan bonito como el de las Huertas del Obispo", anunció Carmen Merino.

El Ayuntamiento tendrá que comprar los castaños en un vivero particular, ya que en el vivero municipal sólo se cultivan chopos.

En cuanto al momento de la plantación, la concejala no lo precisó con exactitud porque es algo que depende de la climatología, aunque sí señaló que habrá que esperar al menos hasta el mes de noviembre. "Entre finales de noviembre y el mes de enero próximo estará el momento más adecuado para plantar, con éxito, los castaños".

El delegado territorial de la Junta se reunió con la ejecutiva provincial de la UGT

El delegado territorial de la Junta de Castilla y León en Palencia, Antonio Hermoso, recibió ayer a la ejecutiva provincial de la Unión General de Trabajadores (UGT), elegida en el último congreso celebrada el 25 y 26 de junio pasado.

En la entrevista estuvieron presentes el secretario provincial del sindicato, Javier Donis; el secretario de Organización, Miguel Angel Martínez; el de Acción sindical, Samuel Fernández y el de Acción Institucional, Javier Pérez Pesquera.

El motivo de la visita fue la presentación oficial de la nueva ejecutiva ugetista y la oferta de colaboración que los dirigentes sindicales han querido expresar al delegado territorial.

Tanto Antonio Hermoso como los miembros de la UGT calificaron la entrevista como positiva, ya que ambas partes ven necesaria la colaboración institucional, especialmente en materia de creación de empleo y de mejora del empleo público.

Nuevo Curso de Teología para Religiosos y Seglares

La Delegación Diocesana de la Formación Permanente ha organizado un nuevo Curso de Teología para Religiosos y Seglares, con el que quiere seguir sumándose a las distintas ofertas educativas. Da comienzo el lunes 3 de octubre.

Este año pastoral, ofrece dos asignaturas fundamentales en la Educación de la Fe:

-Los lunes, "Historia de la Iglesia. Epoca Antigua y Medieval". Con ella se pretende realizar un ejercicio de aproximación a la realidad histórica de la Iglesia de esas épocas, a través de los hechos y momentos más significativos. La asignatura la impartirá Antonio García Redondo, del Seminario Mayor. Las sesiones se celebrarán todos los lunes lectivos del primer semestre.

-Los martes, "Cristología", una asignatura que introduce en la importancia del estudio de Cristo para la teología, para la vida cristiana y para el seguimiento individual de Cristo. Se centra en la exposición de la cristología del Nuevo Testamento. La impartirá todos los martes lectivos el profesor del Seminario Luis Angel Montes Peral.

Las clases tienen lugar en el Seminario Mayor, calle Cardenal Almaraz 2, de 8 a 9,30 de la tarde. Para más información, los interesados pueden llamar al teléfono 74 72 55.

Principio de acuerdo para la firma del Convenio Colectivo de TRAPA

REDACCION

Los representantes sindicales de los trabajadores y los directivos de la empresa chocolatera TRAPA, ubicada en el término municipal de Dueñas, han llegado a un principio de acuerdo para la firma del Convenio Colectivo.

El incremento salarial quedará fijado en un 3 por ciento, sin claúsula de revisión, y manteniéndose el mismo articulado del convenio pactado en 1993. TRAPA, cuyo propietario es el empresario jerezano José María Ruiz Mateos, cuenta con una plantilla de 80 trabajadores, que suele ser mayor en época navideña al aumentar considerablemente los pedidos.

GEPOPN PIDIO AYER DUROS PARA PODER PAGAR A LA JUNTA

El Grupo Ecologista palentino-Organización Protectora de la Naturaleza (GEPOPN) instaló ayer una mesa en la Avenida de José Antonio, donde pidió duros a los palentinos para recaudar 12.000 pesetas y abonar un multa a la Junta de Castilla y León. La sanción les fue impuesta a los ecologistas por realizar una plantación - calificada como irregular - en el Monte el Viejo dentro de unas jornadas medioambientales con escolares, que contaban con apoyo municipal. De esta manera, GEPOPN pretende que «se les caiga la cara de vergüenza a la Junta y al Ayuntamiento por no aclarar esta absurda situación ». (Foto Rosa MARCOS)

M.C.D.2022

Del 1 al 15 de octubre

El pintor palentino Lora expone en la Sala Caja del Círculo Católico, de Valladolid

REDACCION

El pintor palentino José Manuel Lora expone sus creaciones más recientes en la Sala Caja del Círculo Católico de Valladolid, del 1 al 15 de octubre.

Esta es la novena exposición individual de un pintor obsesionado por la luz y por dar a sus paisajes, sean urbanos o impregnados de campo y de mar un nuevo significado nacido de su yo más profundo, que los convierte en exponentes actuales de los postulados surrealistas y les añade matices que de otra forma no existirían.

En el catálogo de esta exposición señala José Antonio Mellado que la obra de Lora opera a un doble nivel: "primero desmontando nuestros esquemas mentales -exponiendo el motivo que le preocupa-, para en segundo lugar dejar que aflore una realidad, brillando así cada pieza en toda su intensidad".

La exposición vallisoletana podrá visitarse de 12 a 2 y de 6 a 9 los días laborables y de 12 a 2 los festivos.

Portada del catálogo de la exposición de Lora, con la reproducción de su óleo "Símbolos para una hermandad"

Anuncian posturas más "intransigentes"

El comité de empresa de Santa Bárbara denuncia el desvío de pedidos hacia empresas privadas

REDACCION

El comité de Empresa de la fábrica de armas de Palencia ha exigido ayer a través de un comunicado que se explique la desviación un fuerte pedido de munición que iba a realizar la factoría palentina hacia una empresa privada. "Exigimos que se aclare este tema, así como que se respete el pedido a Santa Bárbara y que se pidan las responsabilidades de este asunto", continúa el comunicado

Según los trabajadores de la factoría la parte del pedido para 1994 se ha recuperado y en la actualidad se intenta recuperar el de 1995. Estos hechos son una muestra "que ratifica que la intención última de alguien es cerrar Ssanta Bárbara", según la nota difundida ayer.

El comité de empresa asegura también que de continuar estas actitudes por parte de la administracón "los trabajadores van a adoptar posturas mucho más intransigentes".

DESMENTIDO

Por otra parte el comité de empresa ha desmentido que la fábrica de Palencia haya tenido conocimiento dela instalación de una futura planta de reciclado de aceites en la factoría palentina, como aparecía ayer en algunos medios de comunicación entre ellos este periódico.

El obispo presidirá la Eucaristía concelebrada

El domingo, solemne inauguración del curso en el Seminario Menor

REDACCION

El Seminario Menor Diocesano de Palencia celebra este domingo, día 2 de octubre, la inauguración solemne del Curso 1994-95, conforme al siguiente programa:

A las 10,30 de la mañana dará comienzo la Eucaristía presidida por el obispo de la diócesis Ricardo Blázquez y concelebrada por los sacerdotes de la Comunidad Educativa del Seminario.

A las 11,30 el delegado diocesano de Catequesis, Marino Bravo Val, dará una charla-exposición sobre "Fe y vocación en el ámbito familiar".

A las 12 del mediodía se procederá a la lectura de la Memoria del curso pasado y cuarenta y cinco minutos después dará comienzo el Encuentro con los Formadores, por cursos.

Ciclo teatral del V Centenario del Tratado de Tordesillas

El domingo, "Laberinto de amor" de los primitivos poetas castellanos en el Teatro Principal

El Teatro Principal de Palencia acogerá el día 2 de octubre, domingo, la representación de la obra "Laberinto de amor". Dará comienzo a las 8,30 de la tarde. La obra, dirigida por el catedrático de Teoría e Historia del Teatro de la Universidad de Murcia, César Oliva, es una producción de la Sociedad del V Centenario del Tratado de Tordesillas.

La Compañía de Teatro Universitario de Murcia "Andrés de Claramonte" pondrá en escena "Laberinto de amor" de los primitivos poetas castellanos, que reúne textos del Arcipreste de Talavera, Puerto Carrero, Juan del Enzina, el Marqués de Santillana, Cancionero de Palacio y otros. Intenta reflejar en escena el ambiente social de la Castilla de fines del siglo XV.

LA TABERNA DE LOS CUATRO VIENTOS

El ciclo de teatro del Tratado de Tordesillas incluye también la representación de la obra de Vázquez Figueroa "La Taberna de los Cuatro Vientos", dirigida por Gustavo Pérez Puig e interpretada por Emma Penella y Juan Ribó en los papeles protagonistas. Esta obra estará en cartel en el Teatro Principal los días 5 y 6 de octubre, a las 8,30 de la tarde. El estreno mundial de esta obra tendrá lugar mañana viernes en Arévalo, lugar donde fue ratificado el Tratado de Tordesillas.

M.C.D.2022

Ingratitud ferroviaria

Por José PEREZ LLORENTE

Hace nada menos que 150 años, cuando se estaba planeando lo de la estación ferroviaria de Valladolid, había ciertos reparos sobre la ubicación de los Talleres Generales, que las fuerzas conservadoras de la vecina provincia apoyaban, ya que pensaban que los numerosos obreros que iba a emplear esta empresa iban a ser muy poco manejables a la hora de las elecciones.

Llegó a tal extremo la fuerza de estos representantes del cacicato, que forzaron la publicación de una Real Orden de S.M. la Reina, por la que se señalaba que no había razón de peso para semejante operación. Hubo una larga negociación, que duró tres años, en la que los constructores del ferrocarril de Madrid a Irún señalaron que posiblemente trasladarían los Talleres a Palencia, donde habían ofrecido terrenos gratuitos.

Si se hubiera conseguido lo de los Talleres Generales de Valladolid en Palencia, el número de habitantes de la capital habría sido considerable, si tenemos en cuenta que en Valladolid a finales del pasado siglo había trabajando en talleres nada menos que 3.000 empleados, sobrepasando los 4.000 en diversas épocas de su historia.

Esto quiere decir que en Palencia se hubieran creado varios barrios típicamente ferroviarios, como sucede en Valladolid con las Delicias y el de la Farola. También había calles en la capital en las que la mayoría de sus habitantes eran ferroviarios o pertenecientes a Talleres. Entre éstas encontramos, según la estudiosa del tema ferroviario Margarita Jiménez García, las de Labradores, Panaderos, Mantería, Cruz Verde, Asunción, Niña Guapa y otras con un total de 1.355 familias. Todo esto se perdió Palencia.

Si hubiera aceptado la proposición de los constructores de la primera línea ferroviaria que iba a pasar por estas tierras, nuestra ciudad hubiera dejado de ser aquella capital que figura en los mapas y se hubiera transformado en una de las primeras de la región, ya que Talleres favorecía la llegada de otras industrias que vivían al calor del ferrocarril.

Los hermanos Pereire, constructores de la línea ferroviaria de Madrid a Irún, tenían puestas sus miras en Valladolid, ciudad que consideraban excelente por su localización, en la mitad de la línea entre Madrid y la frontera francesa, por lo que deciden instalar en esta ciudad una estación de primera categoría, la más importante del Norte de España. Localizan en Valladolid las oficinas centrales de la red e instalan los Talleres Generales, a pesar de la oposición de diversas e influyentes personalidades.

La burguesía comercial esperaba de los ferrocarriles prosperidad y desarrollo económico. Otros veían en Talleres una gran fuente de trabajo para los obreros en paro.

Pero aquellas figuras, que vivían de la política y del privilegiado puesto que ostentaban, veían unos grandes competidores en los directivos extranjeros que ocupaban la dirección en Valladolid de la Compañía del Norte, y opusieron una tenaz resistencia al nuevo medio de transporte, hasta el extremo de que no se consiguió la idea centralizadora de la Compañía del Norte.

Se trataba de quitarse de en medio los nudos ferroviarios de Medina del Campo, Venta de Baños y Palencia, que tenían que haber estado en Valladolid y entonces hubiéramos tenido una de las estaciones más importantes de Europa. En este sentido se muestra la Memoria del Ferrocarril Valladolid-Peñafiel, año 1848, al decir que "Valladolid ha manifestado una apatía inexplicable en asuntos de tanta trascendencia, por lo cual ha quedado reducida a ser una estación de tránsito; pues si bien su tráfico es importante, es debido solamente a sus naturales condiciones y nadie podrá negarnos que si las líneas citadas partieran de dicho centro, éste sería la verdadera Estación Central de los Ferrocarriles del Norte y Noroeste".

A Palencia, señores, le sucedió lo mismo con Venta de Baños, que no quiso nada del ferrocarril y se lo llevó lo más lejos posible. No pudo quitarse de encima lo del Ferrocarril del Noroeste, pero hizo todo lo posible para que las oficinas y talleres no se instalaran en nuestra capital y tuvieron que optar por irse a León.

Todo el entramado burocrático de oficinas de la empresa ferroviaria de León tenía que haber estado en Palencia. En relación con el Ferrocarril de Castilla, de vía métrica, hemos de señalar que se ubicó la dirección en nuestra capital y nada quisieron saber nuestros personajes de los Talleres, que estuvieron centralizados en Medina de Rioseco. Aquí en Palencia había unos talleres de poca importancia.

El ferrocarril ha sido el negocio más grande del siglo XIX, con el que se han amasado en poco tiempo grandes fortunas. Por un lado tenían las franquicias arancelarias, de las que estaban exentos, expropiación forzosa de terrenos o cesión gratuita de los mismos, además de las subvenciones que les ofrecía el Estado. Se daba también el hecho de que las líneas ferroviarias se daban por concluídas sin haber respetado los derechos de la concesión.

Antes de proceder al estudio de una línea ferroviaria se ponían en comunicación con los municipios que iba a atravesar y si encontraban en ellos las facilidades que esperaban, y en ocasiones muchas más, como el ofrecimiento de madera y piedra necesarias para el ferrocarril y de forma gratuíta, la línea se construía.

En ocasiones podía suceder lo que señala Fernando Salgado Pedrosa: que una localidades de la línea de Galicia, Cambados, no tiene tren porque los naturales se opusieron alegando que "si el tren se va a llevar todo el pescado, ¿qué vamos a comer después?".

Sobre la ubicación de la estación de Valladolid hubo unos lentos trámites. Se ofrecieron en principio cuatro lugares que no se aceptaron por su lejanía con la población, y finalmente se ofrecieron dos nuevos emplazamientos: el Campo Grande y las huertas de los Capuchinos y de la Merced.

Se aceptó lo de las huertas por el simple motivo de que ofrecían los terrenos gratuítamente, según lo acordado en sesión municipal de 10 de agosto de 1857. Las huertas tenían una superficie total de 839 áreas y 74 centiáreas, propiedad del Ayuntamiento. La de los Capuchinos pertenecía al común de vecinos desde 1845, que se compró a la nación por 100.812 reales. La huerta de la Merced procedía de una permuta entre el Ayuntamiento y el dueño, Pedro Martín Gómez, que la cedió en 1855 a cambio de una reducción de capitales de censos.

En nuestra capital ocurrió una cosa similar. El Ayuntamiento cedió al Ferrocarril del Norte los terrenos de las afueras de la población, conocidos como las Eras de San Lázaro. Las empresas ferroviarias hicieron un gran negocio con la construcción de ferrocarriles, de lo que se beneficiaron franceses, ingleses y belgas, además de algún variopinto y avispado español, como José de Salamanca.

La conclusión que se saca de todo esto es que el ferrocarril, la empresa estatal Renfe, no tiene en cuenta la ayuda que en otro tiempo le prestaron nuestros pueblos para la construcción de las líneas ferroviarias. Así, ahora, de un plumazo se los quita de encima, sin tener en cuenta que el ferrocarril ha ofrecido pocas facilidades a los pueblos, que se han visto obligados a organizarse por su cuenta y huir hacia la carretera.

Nuestros pueblos, con sus estaciones clausuradas o sin apenas servicio, se sienten engañados una vez más. Las facilidades de otros tiempos se transforman en ingratitudes.

Es una alocada medida el proyecto de cerrar estaciones que no transporten más de 50 viajeros al día.

Es una forma de dejar incomunicada a toda España, de abandonar al que más lo necesita, los pequeños pueblos y los no tan pequeños.

El próximo lunes

El obispo de Palencia acudirá a la inauguración del curso en la Universidad Pontificia de Salamanca

El obispo de Salamanca, Mauro Rubio Repullés, presidirá el próximo lunes la ceremonia de inauguración del curso 94-95 de la Universidad Pontificia de Salamanca, según informó a EFE el Departamento de Relaciones Públicas de la institución académica.

Además de recoger la medalla de la Universidad Pontificia, como homenaje a sus treinta años de dedicación en la diócesis salmantina, Monseñor Rubio concelebrará una misa como prólogo de la apertura de curso.

En la inauguración, que se celebrará el día 3 de octubre en el Aula Magna de la Universidad, estará presentes también el **obispo de Palencia y vicecanciller de esa institución académica, Ricardo Blázquez.**

El catedrático en Sociología y ex-rector de la Pontificia, Gerardo Pastor Ramos, pronunciará en el acto de apertura de curso una conferencia sobre "Psicopatología de la paternidad".

Ricardo Blázquez, obispo de Palencia y vicecanciller de la Pontificia

Lo hará ante José Manuel Sánchez-Caro, rector actual que afronta otros cuatro años al frente de la universidad salmantina, después de ser elegido por tercera vez el pasado curso.

El martes, en la E.U. de Educación

Apertura del curso académico 94-95 en el Campus Universitario Palentino

REDACCION

El martes próximo, 4 de octubre, tendrá lugar la apertura del curso académico 1994-95 en el Campus Universitario de Palencia, dependiente de la Universidad de Valladolid.

El solemne acto se celebrará en el salón de la Escuela Universitaria de Educación, Camino de la Miranda, a las 11 de la mañana.

Dará comienzo con la Santa Misa, oficiada por el Profesor de Religión de la Escuela Universitaria de Educación y a las 11,30 se iniciará el acto académico, conforme al siguiente programa:

-Lectura de la Memoria del Curso 1993-94 por la profesora Marienma García Alonso, secretaria de la E.U. de Educación.

-Lección inaugural sobre "Educación y Medios de Comunicación: la Prensa Educativa", a cargo de Julia Boronat Mundina, profesora de esa misma escuela universitaria.

-Entrega de Premios Extraordinarios.

-Intervención del Vicerrector de Centros, Profesor Manuel Betegón Baeza.

-Actuación del Coro Universitario, bajo la dirección de José Martín González.

FE DE ERRORES

En la información que publicábamos ayer en la página cinco con el título *"Ramón Andrés cree que es imposible que salga adelante el recurso del PSOE"*, el redactor atribuyó erróneamente una frase a José Ramón Andrés, que no había pronunciado. «"Incluso -agregó- nos felicitaron por el procedimiento elegido"», dice el texto. En realidad el militante popular había explicado que el partido socialista había felicitado a los diputados populares y no a a él. Un error en la corrección de la noticia trastocó los términos de la grabación original.

M.C.D.2022

A través de informaciones en los Medios de Comunicación

El PP considera que el PSOE sólo busca una campaña de descrédito

A la vista de las informaciones que diariamente están apareciendo en los diferentes Medios de Comunicación, por parte del PSOE en Palencia, en las que de forma reiterativa se enjuicia no sólo la actividad del Partido Popular, como actividad política, sino actitudes particulares de afiliados, simpatizantes o cargos electos de este Partido en faceta particular, aún a sabiendas, como algún Medio de Comunicación lo da a entender, que no se trata nada más que iniciar una campaña de descrédito para tapar las muchas irregularidades que en su actividad política ha venido cometiendo el PSOE durante los últimos años, el Partido Popular en Palencia considera oportuno reflexionar sobre estas cuestiones.

El Partido Popular en Palencia apoya la gestión que estamos realizando en todas y cada una de las Instituciones que actualmente gobierna, así como también responde de la trayectoría de los Grupos donde es oposición y en este sentido estaremos abiertos siempre a responder, aclarar y dar todo tipo de explicaciones que tanto en su acción de gobierno como de oposición realicen.

No obstante, sabemos que hay a quien le gusta más realizar constantes acciones de acoso basadas en el descrédito, en la acusación sin deslindar lo particular a lo público, en el insulto sistemático y en esa faceta es evidente que el PSOE ha demostrado tener una gran capacidad.

Capacidad que más le valdría dedicar a explicar los muchos desaciertos, por no utilizar otras palabras más duras, en su acción de gobierno y a nivel municipal en repasar su programa electoral y darse cuenta de los muchos incumplimientos y del poco tiempo que les queda para realizarlo. Nosotros como Partido en su momento se lo recordaremos y será una crítica lícita a su actuación.

Resulta evidente que este país está atravesando una grave situación económica y que todos los españoles incluídos los palentinos estamos obligados a realizar un tremendo esfuerzo para paliar, "nosotros diríamos para maquillar", una mala gestión que ha conllevado en doce años de Gobierno socialista una agobiante deuda pública.

No queremos en este comunicado enjuiciar actitudes personales, muchas de ellas hoy en trámites judiciales, en dimisiones en cadena, cuando no en busca y captura perseguidos por la justicia, sino poner de manifiesto que en doce años en los cuales hubo muchos de bonanza económica no se aprovecharon, dedicándoles a malgastar el dinero público en subvenciones, subsidios, enchufes, puestos de trabajo para amiguetes, aquí es donde debe buscar el PSOE su viga y dejar para el ajeno lo que sea de su incumbencia, pero por si hay duda que sepa que nuestros representantes en las Instituciones palentinas están avalados incondicionalmente, no sólo por la dirección de este Partido que sería poco, sino por su capacidad de trabajo y buen hacer reconocido durante muchos años por los palentinos.

COAG recuerda la finalización del plazo para la solicitud de las ayudas a los cultivos de remolacha

El próximo día 30 de septiembre se cierra el plazo, en la comunidad castellanoleonesa, para presentar las solicitudes de ayuda, regulada por la Consejería de Agricultura y Ganadería, como apoyo a los cultivos de remolacha.

La Unión de Campesionos - COAG quiere recordar a todos los agricultores que el importe de la ayuda es de 800 pesetas por tonelada de remolacha tipo de 16 por ciento de polarización, hasta un máximo de 2.000 toneladas por cultivador.

Las solicitudes se deben presentar en cualquiera de las dependencias que tiene en nuestra comunidad la Consejería de Agicultura y Ganadería.

La Unión de Campesinos - COAG quiere transmitir a los cultivadores de remolacha su apoyo y colaboración en todo cuanto precisen, tanto para la tramitación de la ayuda como para otras cuestiones relacionadas con el sector agrario.

Para finalizar, esta organización no quiere dejar de reiterar su postura respecto a esta ayuda, consistente en que la misma fuese dirigida a los profesionales del sector (agricultores a título principal) y en favor de reducir el límite de toneladas establecido con objeto de primar a los pequeños cultivadores.

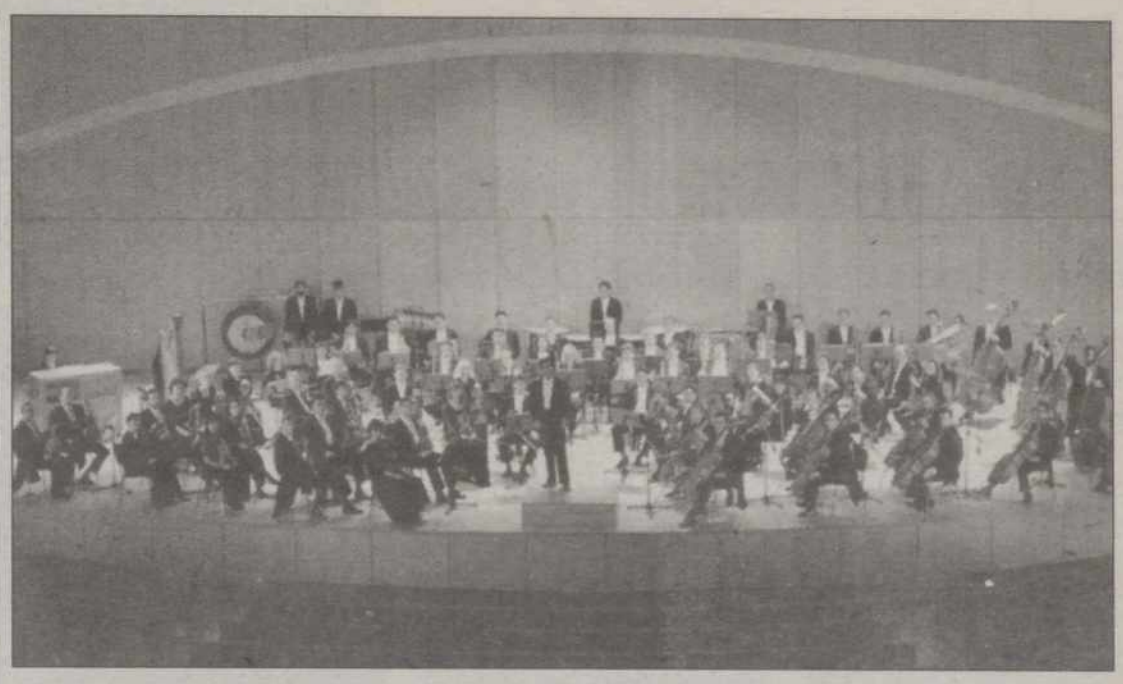

Orquesta Sinfónica de Castilla y León

Mañana viernes, en el Teatro Principal

Concierto de la Sinfónica de Castilla y León con Félix Ayo como director invitado y solista

REDACCION

La Orquesta Sinfónica de Castilla y León actuará en Palencia mañana viernes, 30 de septiembre. El concierto dará comienzo a las 8,30 de la tarde en el Teatro Principal.

En esta ocasión la Sección de Cuerdas de la Sinfónica, formada por unos cincuenta profesores, estará dirigida por el prestigioso violinista Félix Ayo, que también actuará como solista en la primera parte del concierto: "Las Cuatro Estaciones" de Vivaldi (1678-1741). En la segunda parte, la Orquesta con Ayo al frente intepretará la Sinfonía Simple, Op. 4 de Britten (1913-1976) y Danzas Populares Rumanas de Bela Bartok (1881-1945).

El concierto forma parte de la programación normal de la Orquesta Sinfónica, que contempla varios compromisos con cada una de las capitales de la Comunidad Autónoma. En este caso le ha correspondido a Palencia uno de los conciertos iniciales de la temporada musical. Y, como saben nuestros lectores, el día 20 de octubre la Sinfónica volverá a nuestra ciudad para estrenar la sinfonía de Claudio Prieto "La Bella Desconocida" dedicada a la Catedral. El concierto, que se celebrará en el templo motivo de homenaje, estará presidido por S. M. la Reina Doña Sofía.

ORQUESTA SINFONICA DE CASTILLA Y LEON

Con sede en Valladolid, esta orquesta fue creada en 1991 como respuesta del Gobierno de la Comunidad Autónoma a la necesidad de divulgar la música en todas sus facetas y fomentar su afición a todos los niveles y en todas las edades.

El conjunto sinfónico quiere ser, además de un instrumento cultural de primer orden, la base de una labor pedagógica que permita la formación de músicos españoles a un nivel similar al de los países de mayor tradición. En sus conciertos han colaborado ya solistas de relieve internacional como Alicia de Larrocha, Teresa Berganza, Rafael Orozco, Félix Ayo, Joaquín Achucarro, Jard Van Nes, Aurora Nátola-Ginestera, Gary Graffman, Ingrid Haebler, Horacio Gutiérrez y Lluis Claret.

DIRECTOR Y SOLISTA INVITADO

Félix Ayo por su parte es un músico internacionalmente conocido y reconocido por su actividad solística, camerística y discográfica. Nació en Sestao (Vizcaya). Obtuvo su diploma a los 14 años de edad y consiguió el Primer Premio Extraordinario en violín y música de cámara, perfeccionando después sus estudios en París, Siena y Roma. Ha sido uno de los fundadores del conjunto "I Musici" del que fue primer violín durante 16 años. En 1970 formó el "Quartetto Beethoven di Roma", uno de los mejores con piano.

Discos, labor docente y numerosas actuaciones como solista avalan su trayectoria musical. Actualmente desarrolla una intensa actividad internacional como solista de violín y solista-director.

Los precios de las entradas son 500 pesetas en butaca de patio, plateas y palcos; 400 en delantera de preferencia; 300 pesetas en preferencia y delantera de anfiteatro y 200 pesetas en anfiteatro.

1.100 PLAZAS POLICIA NACIONAL

B.O.E. 16 - 9 - 94
Para mayores de 18 años con Graduado Escolar o equivalente
Presentación de instancias hasta el 6 de octubre
Información y textos en:
LIBRERIA J.M.: Avda. República Argentina, 14 Tfno. 72/10/66 Palencia
CON LA COMPRA DEL TEMARIO CONSIGUE UN EJEMPLAR GRATIS DE LA CONSTITUCION ESPAÑOLA
Información cedida por LOJEX EDICIONES
Con la garantía de Centro de Estudios Procesales

UNIVERSIDAD PONTIFICIA SALAMANCA
ESCUELA UNIVERSITARIA DE CIENCIAS DE LA FAMILIA

VALLADOLID
MASTER EN ORIENTACION FAMILIAR
2 Cursos teórico prácticos. 650 horas
Clases por las tardes
Abierto el plazo de matrícula
Información: Pza S. Pablo. 4. Tfno. 35 66 99. VALLADOLID

¡BUENA SUERTE!

La Quiniela

M.C.D.2022

Afecta a un centenar de estudiantes de pueblos palentinos de la comarca de Tierra de Campos

Los profesores del Instituto de Villalón se encuentran en huelga

Quieren que se cubra la plaza de Literatura

REDACCION

Un centenar de estudiantes de Enseñanzas Medias de nueve localidades palentinas de la comarca de Tierra de Campos no pudieron comenzar el curso en la jornada del martes, en el Instituto de Bachillerato "Jorge Guillén", de la localidad vallisoletana de Villalón de Campos, al decidir ponerse en huelga el claustro de profesores de dicho centro, hasta que la dirección provincial del Ministerio de Educación y Ciencia les asigne un profesor de Lengua y Literatura, del que ahora carecen.

Los alumnos palentinos que se han visto afectados por esta situación residen en Boadilla de Rioseco, Villada, Cisneros, San Román de la Cuba, Frechilla, Villarramiel, Castil de Vela, Capillas y Autillo de Campos, localidades cercanas a la población pucelana de Villalón.

El martes, tras una reunión mantenida por el claustro de profesores, éstos hicieron público un comunicado en el que decían entre otras cosas que el Instituto "Jorge Guillén" de Villalón de Campos, que cumple precisamente este año su veinticinco aniversario, "atraviesa unos momentos muy difíciles, y en opinión de la Comunidad Educativa, por una situación francamente discriminatoria"

En el escrito se añade que en los últimos años la Dirección Provincial del MEC de Valladolid esta siguiendo "la política de reducir la plantilla amortizando plazas como la de Griego o Francés, siguiendo criterios de rentabilidad económica que nada tienen que ver con los intereses educativos, objetivo que debería ser prioritario."

Así, la negativa del MEC de anticipar la reforma en dicho centro, "agrava entre otros el problema del transporte escolar, que al no ofrecerse gratuitamente obliga a los alumnos a ser trasladados por sus propios padres desde los pueblos de alrededor si quieren asistir a clase."

Del centenar de estudiantes de pueblos palentinos que se encuentran matriculados en el Instituto "Jorge Guillén" de Villalón, el mayor número de alumnos pertenece a Villarramiel

Para colmo de males, la Dirección Provincial del MEC se ha negado a cubrir este curso la plaza de profesor-ra de Lengua y Literatura, pretendiendo que esta baja se cubriera por algún otro miembro de la plantilla docente, algo a lo que se ha negado tajantemente el claustro de profesores, apoyado por el Consejo Escolar del centro.

Además se ha podido saber que esta plaza de Lengua y Literatura que no ha sido cubierta por la Dirección Provincial del MEC en Valladolid "está en posesión de una profesora que casualmente es familiar del eurodiputado socialista Juan Colino Salamanca, asimismo de Valladolid y que se encuentra en comisión de servicio en no se sabe qué destinos desde hace más de seis años, sin que su plaza en Villalón haya sido cubierta a pesar de haber pasado tanto tiempo sin ocupar la plaza.

Al parecer el origen de estas medidas restrictivas del MEC en el Instituto de Villalón de Campos se debe, según la versión oficialista, al permanente descenso de alumnado en dicho centro.

Hay que decir que los profesores se han visto apoyados en esta medida de presión por el Consejo Escolar. Así, la Asociación de Padres, en la que figura una representación de los alumnos de pueblos palentinos, han declarado a nuestro periódico que están decididos, si el MEC no les ofrece una solución digna que pasa por cubrir la plaza de profesor de Lengua y Literatura, a adoptar otras medidas de presión.

Al parecer una delegación del Consejo Escolar tenía previsto ayer tarde entrevistarse con el director provincial del Ministerio de Educación en Valladolid.

Dentro de la Conferencia Europea de Desarrollo Rural celebrada en Lérida

La empresa palentina de los Hermanos Paramio recibe el premio al "Mejor queso de oveja de Europa"

REDACCION/ICAL

La empresa de la localidad palentina de Villerías de Campos, propiedad de los Hermanos Paramio, ha recibido el "Premio al mejor queso de oveja europeo" por la elaboración de este producto lácteo con la denominación de "Campos Góticos", dentro de la Conferencia Europea de Desarrollo Rural "Del Leader I al Leader II" y el I Salón Europeo de Productos Alimentarios Artesanales que se clausuró ayer en Lérida.

A este I Salón han acudido cuarenta y dos grupos Leader españoles, de los siete pertenecen al territorio de Castilla y León, y 33 grupos Leader de Portugal, Luxemburgo, Italia, Grecia, Inglaterra, Irlanda y Francia.

Castilla y León estuvo presente en el Salón con un stand, coordinado por el grupo Huebra y en el que exponen sus productos los siete programas Leader de esta Comunidad: Montaña Palentina, Ancares, Merindades, Urbión, Tierra de Campos-Camino de Santiago, Sierra de Béjar-Francia y Asocio de Avila.

Conjuntamente con este Salón se celebró la Conferencia Europea de Desarrollo Rural "Del Leader I al Leader II", que ha reunido en la Feria de San Miguel de Lérida a representantes de todos los países que han participado en la primera fase de esta iniciativa comunitaria destinada a fomentar el desarrollo de las zonas rurales menos favorecidas de la UE.

Estas dos convenciones, que se desarrollaron con el objetivo de hacer balance de la primera parte del programa Leader dentro del ámbito de la artesanía alimentaria, han contado con el respaldo de la Dirección General VI de Agricultura de la Comisión Europea y de las diferentes administraciones y han sido coordinadas por el departamento de Programas de Desarrollo Rural y Medio Ambiente de la Fundación "La Caixa" y la Feria de Lérida.

En la foto superior, la industria quesera artesanal de los hermanos Paramio, de la localidad palentina de Villerías de Campos , que ha recibido recibido el espaldarazo internacional con este importantísimo premio. A la derecha, el logotipo de la indus-

M.C.D.2022

RECUERDOS VIEJOS

*Recompensa para un buen estudiante de Derecho

*Disputas, detenciones y charlas

*Accidente de caza mortal

*Exito de los poetas palentinos

HACE 100 AÑOS (29 de septiembre de 1894)

Nuestro amigo y paisano, don Eduardo Junco, que con tanto aprovechamiento cursó la carrera de Derecho en la Universidad de Valladolid, mereciendo no pocos premios como recompensa que se podía esperar como término a sus estudios, este consiste en habérsele adjudicado por unanimidad el Premio Extraordinario a la Licenciatura, después de haber recibido cariñosas felicitaciones de todos sus profesores. Celebramos que Palencia cuente con un joven abogado como don Enrique Junco, que ha de ser de gran gloria en el foro.

***

En la iglesia parroquial de San Miguel se celebró solemne función a su patrono. A las diez de la mañana se celebró solemne misa y sermón que predicó el P. FR. Paulino Alvarez. Por la tarde, a las cinco, visita de altares y reserva.

***

Los precios en que se pagaron los artículos de trigo y cebada en el mercado de Palencia fueron los siguientes:trigo, a 33,50 reales las 92 libras. Cebada ,de 18,50 a 19 reales fanega. En Herrera de Pisuerga, la entrada de cereales fue regular y buena en trigo, habiéndose pagado los artículos a los siguientes precios: trigo, 1.800 fanegas a 34 reales las 92 libras; cebada de 21 a 22 reales fanega;centeno, de 25 a 26; avena,de 14 a 15; yeros, de 28 a 29 y patatas a 3 reales arroba. En ganado, poco movimiento y cortas transacciones, siendo el precio de la destinada a degüello de 46 a 52 reales y el lanar de 30 a 64 reales. La arroba de lana se pagó de 40 a 41 reales.

HACE 75 AÑOS (29 de septiembre de 1919)

La Guardia Civil de Respenda notificó al señor gobernador el fallecimiento del teniente retirado don Eladio Saiz a consecuencia de lesiones que le fueron producidas, y cuyo autor de las mismas, fue detenido y puesto a disposición del Juzgado de Instrucción del partido, el vecino de Villlaverde Angel Calderón.

***

El diputado por Valladolid y socialista, don Oscar Pérez Solís, ocupó la tribuna de la Sociedad Económica de Palencia, dando su anunciada conferencia sobre el interesante tema "los intelectuales y el partido socialista".

***

Se originó una disputa entre concurrentes al establecimiento de bebidas El Cigaleño. Domingo García fue uno de los contendientes, agredido por cuatro hermanos conocidos por Los Ampudianos.

***

La Comisión provincial, presidida por el señor Calderón, aprobó los estados de precios medios de artículos de compra durante el mes de agosto, por lo que habían de ser regulados los suministros militares que se hicieran durante septiembre. Quedó resuelto devolver a informe de la autoridad municipal de Villarramiel el recurso de don Eduardo López contra acuerdo de la corporación municipal en virtud del que se desestimó su instancia renunciando al cargo de alcalde por tener que trasladar su residencia a otra localidad. Fueron informadas al señor gobernador las cuentas de los fondos de los ayuntamientos de Requena de Campos, Cobos de Cerrato, Cordovilla La Real y Manquillos.

HACE 50 AÑOS (29 de septiembre de 1944)

Se publicó en el Boletín Ofical de la Provincia una circular de la Junta Provincial de Libertad Vigilada sobre las prestaciones periódicas de los liberados condicionales.

***

El Ayuntamiento de la capital palentina anunciaba que a partir del día uno de octubre, las puertas del cementerio permanecerían abiertas de ocho a doce y de dos a seis.

***

Se celebró en el pueblo de Villafuente una acción religiosa en honor de las imágenes de los Sagrados Corazones entregadas por un vecino.

***

Dedicabánse al ejercicio de la caza, recorriendo el término municipal de Cisneros, los empleados de Renfe, Nazario Rivera, de 42 años, Cecilio Alveraz de 44, y Jesús Corbo, de 43, los tres domiciliados en León. Al llegar los cazadores al sitio denominado "Reguero del Santo Cristo de Arenillas", Nazario Rivera, que llevaba la escopeta cogida por los cañones, intentó saltar por un arroyuelo, y al impulso realizado, seguida de un golpe sobre la culata, se disparó de improviso, penetrándole los proyectiles por la parte derecha del pecho, causándole la muerte en el acto.

HACE 25 AÑOS (29 de septiembre de 1969)

Numerosos galardones fueron concedidos a los poetas palentinos a lo largo del año.

El P. Máximo González consiguó en estas fechas dos "flores naturales", una en Puerto Real y otra en Lérida. Asimismo, Marcelino García Velasco, que en este años le habían sido entregados importantes galardones, fue premiado en el certamen Premio Alcaravan de Arcos de Arcos de la Frontera, dotado con 7.500 pesetas.

Carlos Urueña González fue otro de los poetas que recibió una gratificación a su creación, el primero de tema mariano libre en el certamen de la Academia Bibliográfico-Mariana de Lérida.

***

La Jefatura Provincial de Sanidad anunció el próximo inicio de una serie de actividades sanitarias precisas para prever la fiebre reumática.

***

La Dirección General de Colonización y Ordenación Rural concedió una subvención de 329.832 pesetas para acondicionar y poner nuevo mobiliario en el centro cívico-cultural-recreativo El Arriero de Dueñas.

La Asociación nació para promover la cultura y la convivencia. Organizaría conferencias sobre los más diversos asuntos y crearía una Escuela de Preparación para la mujer campesina. La capacidad del local era de 150 personas.

Actos y convocatorias

ESCUELA OFICIAL DE IDIOMAS.- El horario de matrícula es de 9 a 13 horas. La matrícula para primero y segundo de inglés a distancia se realizará hasta el 11 de octubre, en horario de 9 a 1 y de 5 a 7. Información en la secretaría del centro, Los Trigales, teléfonos 74 23 49 y 74 23 54.

INSTITUTO DE SECUNDARIA "VIRGEN DE LA CALLE".- La matrícula de los alumnos admitidos de acceso directo se realizará entre el 23 y el 30 de septiembre.

CENTRO DE EDUCACION DE ADULTOS "SAN JORGE".- Este centro tiene abierto el plazo de matrícula durante el mes de septiembre para Alfabetización, Alfabetización en Lengua Castellana para Inmigrantes, Graduado Escolar en modalidad presencial y a distancia y Preparación de pruebas no escolarizadas de FP 1. Información y matrícula en el Centro "San Jorge", de 10 a 14 h., calle Doña Urraca 9, tfno. 74 13 89, o en cualquiera de los Centros Socioculturales del Ayuntamiento.

ESCUELA MUNICIPAL DE MUSICA.- Desde el 15 de septiembre al 7 de octubre se abre el plazo de matrícula para aquellos que deseen realizar estudios musicales en la Escuela Municipal de Música de Palencia, durante el curso 1994-95. Quienes estén interesados en formalizar su inscripción, deberán acudir en dicho plazo con el fin de retirar su solicitud al Departamento de Cultura del Ayuntamiento, en calle Mayor 7, en horario de 9 a 2. Las clases comenzarán a partir del 17 de octubre.

ESCUELA REGIONAL DE TURISMO.- Hasta mañana está abierto el segundo plazo de preinscripción en la Escuela Regional de Turismo de Castilla y León de Avila. Quienes deseen preinscribirse deben cumplimentar una solicitud que se le facilitará en la Secretaría de la Escuela, calle Los Canteros s/n, 05005-Avila; tfno. (920) 256012. Quienes hayan aprobado la selectividad deben adjuntar justificante. Los que no hayan aprobado la selectividad deberán realizar un examen de ingreso, a finales de septiembre. En la Escuela se pueden cursar los estudios de Técnico en Empresas y Actividades turísticas (TEAT) y se imparte también el Diploma Universitario en Técnicas Turísticas (DUTT).

EDUCACION PARA LA PAZ.- El Colectivo de Educación solidaria (CES) organiza un Curso de Educación para la Paz los días 8 y 9 de octubre, en el Consejo de la Juventud. Las personas interesadas, mayores de 18 años, podrán informarse en la Asociación de Vecinos del Barrio de San Antonio, calle Federico Mayo 6, los días 4 y 5 de octubre de 7 a 9 de la tarde. Teléfonos 70 04 34 y 72 85 58 (horario de comidas).

EXAMEN DE LICENCIATURA.- Hasta mañana está abierto el plazo de matrícula para el Examen de Grado de Licenciatura en Medicina y Cirugía, que los interesados, previo abono de los derechos correspondientes, deben efectuar en el Negociado de la Facultad (1ª planta).

MATRICULA DEL TERCER CICLO.- Se establece un plazo de matrícula del 1 al 15 de octubre para los alumnos de segundo año, Bienio 93-95, y del 16 al 31 de octubre para los alumnos de primer año, Bienio 94-96, para que los licenciados admitidos por los correspondientes Departamentos para cursar dichos estudios, formalicen la matrícula en la Secretaría de la Comisión de Doctorado de la Universidad de Valladolid (Casa del Estudiante, 2ª planta), en los días expresados, de 10 a 14 horas.

PRORROGA DEL PLAZO DE MATRICULA EN LOS CENTROS UNIVERSITARIOS DE PALENCIA Y SORIA.- El plazo de matrícula en todos los centros universitarios de Palencia y Soria dependientes de la Universidad de Valladolid (Escuelas Técnicas Superiores, Escuelas Universitarias y Colegio Universitario) ha sido prorrogado hasta el día 10 de octubre inclusive.

VIGILIA DE LA ADORACION NOCTURNA.- En la noche del 1 al 2 de octubre celebrará su vigilia mensual, en la iglesia de San Francisco, el turno citado, dando comienzo la misma a las 10,30 de la noche.

ACTIVIDADES DE LA ESCUELA MUNICIPAL DE ANIMACION Y TIEMPO LIBRE.- Curso teórico-práctico en torno a las principales formas naturales de orientarse y las aplicaciones deportivas y de ocio de la orientación. Se desarrollará el sábado 1 (de 10 a 2 y de 5 a 9) y el domingo 2 (de 10 a 2). Curso sobre canciones y danzas para actividades de tiempo libre. Tendrá lugar del lunes 3 al viernes 7, en horario de 7 a 9,30 de la noche. Más información, en la Concejalía de Juventud.

M.C.D.2022

PROVINCIA

VENTOSA DE PISUERGA

Fiestas Patronales de San Miguel Arcángel

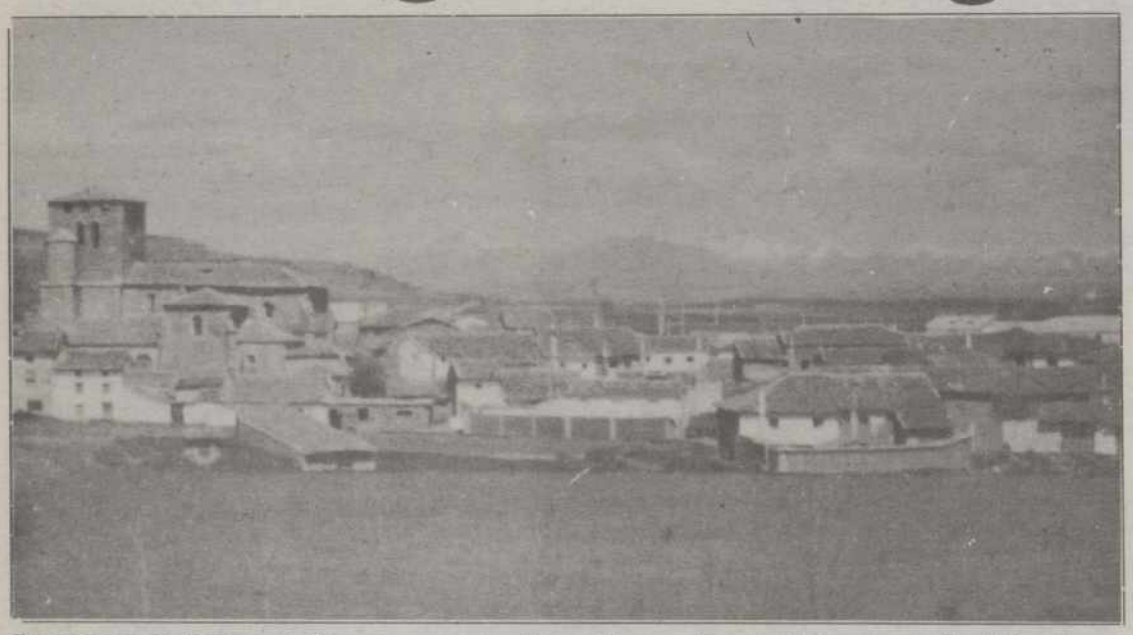

Panorámica de Ventosa de Pisuerga, que estos días celebra sus Fiestas Patronales de San Miguel

Ventosa de Pisuerga celebra, desde hoy jueves, día 29, y hasta el sábado, día 1 de octubre, sus Fiestas Patronales de San Miguel Arcángel, que ya han tenido su preludio en la celebración de campeonatos de juegos de mesa.

Para estas Fiestas Patronales, la Junta Vecinal de Ventosa de Pisuerga, en colaboración con los jóvenes y la Diputación Provincial, ha organizado el siguiente

PROGRAMA DE FESTEJOS

JUEVES, 29 SEPTIEMBRE
FIESTA GRANDE

Pasacalles por la Dulzaina de Castilla.

A las 11 horas, recepción de autoridades en el Ayuntamiento.

A las 12 h., santa misa en honor a San Miguel, cantada por el coro parroquial.

Seguidamente, vino español.

Por la tarde: juegos autóctonos y actuación de danzas.

A las 20 h., concurso de tortillas de patata. (Grandes premios).

A las 22 h., sesión de baile.

Al finalizar, chocolatada.

VIERNES, 30
DIA DE LOS MAYORES

A las 12 horas, misa de difuntos. A continuación, un lunch.

A las 17 h., final de juegos autóctonos.

A las 21 h., gran cangrejada, condimentada por la popular Goyita.

A las 22 h., verbena, con concurso de baile.

Al finalizar, chocolatada.

SABADO, 1 OCTUBRE

A las 12 horas, juegos infantiles.

A las 15 h., tiro al plato.

A las 17 h., partido de fútbol.

A las 21 h., verbena-baile de disfraces.

Quema de fuegos artificiales, chocolatada y traca fin de fiestas.

Nota: Durante las fiestas el grupo cultural "El Salero" y la peña "PK2" organizarán concursos de baile y gastronómicos.

Saludo del alcalde

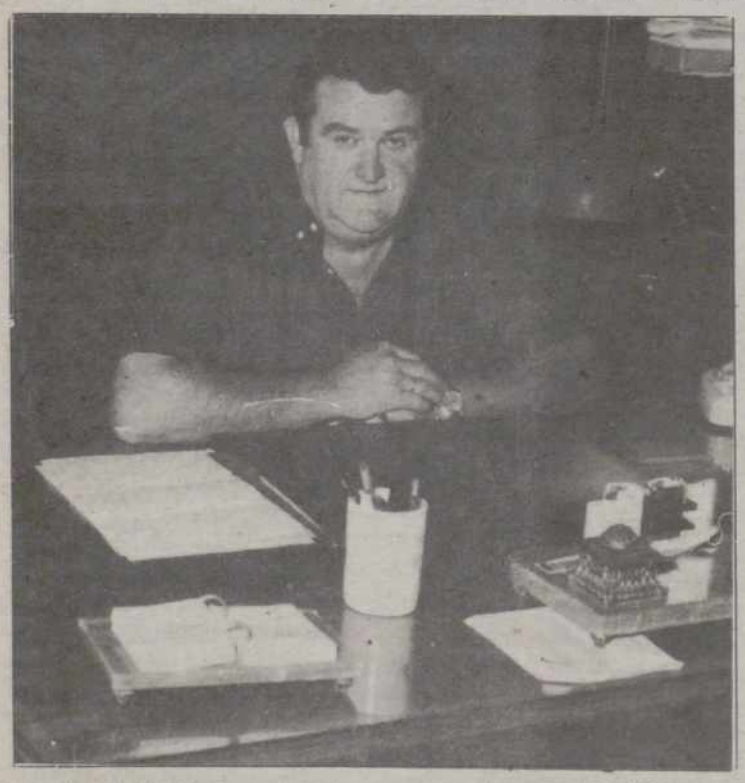

El alcalde de Ventosa de Pisuerga, don Manuel Angel Ortega, desea a todos los convecinos y visitantes unas alegres fiestas de San Miguel.- (Foto ANTONIO)

Casi sin darnos cuenta, han ido pasando los días, y de nuevo llegan las fiestas que celebramos en honor a nuestro Patrón San Miguel Arcángel.

Aunque durante todo el año, todos estamos trabajando para poder poner mejor nuestro querido Ventosa con la pavimentación de calles, el alumbrado exterior de la iglesia, y más obras que seguirán, ahora entramos en unos días distintos.

Se ha confeccionado un programa en el que hay actos de todo tipo, para los niños, para los jóvenes, y, cómo no, para nuestros mayores. Ahora sólo queda que cada uno aportéis la otra parte: La participación con vuestra presencia en los diferentes actos como siempre hacéis.

Nuestro deseo es que disfrutéis plenamente de estos días.

Un saludo para todos los que estéis con nosotros, y el recuerdo cariñoso para los que no nos puedan acompañar.

Un abrazo de vuestro alcalde.

Manuel Angel Ortega

VENTA DE BAÑOS

Haciendo las maletas

El domingo, despedida de los Maristas

Corresponsal

Se van parcos de equipaje, pero llevan en su espíritu las enseñanzas recibidas en Venta de Baños, y en su retina las maravillas de esta tierra seca en las que florece la esperanza.

Porque lo que sí se van a llevar es unas alforjas repletas de semillas de esperanza para derramar por Latinoamérica, en su opción evangélica por los pobres y los niños.

Son los Maristas.

La obediencia les envía a El Salvador, donde a partir de su marcha se inatalará el noviciado de la esperanza.

Aquí, en Venta de Baños, llevan los Maristas muchos, muchísimos años. Tantos que mucha gente que peina canas, y mucha gente que no peina, porque no hay materia peinable, han recibido cuando eran niños las enseñanzas de estos hermanitos de María.

En general, todos los venteños hemos disfrutado de la presencia marista en cualquiera de los múltiples servicios que a lo largo de los años han venido ofreciendo a nuestros convecinos.

Catequesis, animación de eucaristías, grupos, pascuas, ayudas de todo tipo y a cualquiera, una larga lista para demostrar su amor al prójimo, por su amor a Dios.

Y como todo llega, también está llegando la hora y el día de la despedida.

Ahora se encuentran los novicios en retiro de preparación, para poder decir con seguridad y alegría ese ¡SI! al servicio de la Iglesia universal.

La profesión será el próximo domingo, día 2, en nuestra parroquia de Santa Rosa de Lima.

Al final nos dirán adiós.

Nosotros les contaremos con detalle todo lo que suceda en ese día histórico para nuestro pueblo, en el que los Maristas, después de tantos años entre nosotros se van a evangelizar a tierras americanas.

Nos gustaría poder decir en esa reseña, que Venta de Baños acudió en masa a decir adiós a los hermanitos de María.

Porque sería una buena forma de demostrar nuestro agradecimiento como pueblo a estos hermanos que se van, pero que llevan a Venta de Baños en su corazón.

Torre del Noviciado Marista de Venta de Baños, ya un símbolo en el paisaje urbano de la población. Después de muchos años entre nosotros, los Maristas se van y su colegio, tanta veces protagonista de acontecimientos, quedará mudo

M.C.D.2022

VILLAVIUDAS

Unas frías pero animadas Fiestas Patronales

Inmaculada ABARQUERO

Acaban de finalizar las fiestas en honor del Bendito Cristo de los Milagros, unas fiestas que han tenido como nota dominante el "frío", pero que no ha sido impedimento para que el público haya asistido a todos los actos programados, con ganas de divertirse, pero eso sí, bien abrigados.

La primera actividad de estas fiestas comenzó la víspera en la Plaza Mayor, a las 10 de la noche, inaugurando las fiestas con chupinazo, desfile de peñas y limonada para todos los asistentes.

Ya el 14, miércoles, festividad del Cristo de los Milagros, comenzó con la santa misa en honor de nuestro patrón y en el templo parroquial, que contó con la presencia del gobernador civil, acompañado de la Corporación municipal.

La celebración eucarística fue rica en símbolos y participada atentamente por todos los presentes.

Una vez finalizada la santa misa, la Corporación municipal mostró al gobernador la Residencia de Ancianos recientemente construida y ya equipada totalmente. Esta mini-residencia tiene una capacidad para 20 personas y está en espera de su pronta apertura. Desde allí hicieron un breve recorrido por el pueblo, mostrándole las Piscinas Municipales, Polideportivo, Frontón, etc. Un recorrido en el que el gobernador pudo apreciar la cantidad de servicios con los que cuenta este pueblo de apenas 500 habitantes.

Siguiendo con el programa de fiestas, la tarde de este miércoles comenzó con la representación de teatro de calle y variedades, que, a causa del frío, se realizó en el salón de actos del Ayuntamiento, que estuvo abarrotado de gente.

Las dos verbenas, una a las 9 y otra a las 12 de la noche, contaron con bastante público, que para finalizar y entrar en calor, tomaron una gran chocolatada servida en una de las peñas, lugar donde los que seguían con la "marcha" se reunían para a las 8 de la mañana aproximadamente, dar la típica cencerrada por las calles del pueblo.

El jueves 15, a las 10 horas, hubo partido de futbito entre chicos y chicas, muy animado como siempre, y a la 1 del mediodía, campeonato de tanguilla, también muy concurrido.

El acto estrella de este día, sobre todo para los más pequeños, que acudieron masivamente, fue la exhibición de lucha contra incendios del cuerpo de bomberos de la capital. Finalizando con la Fiesta de la Espuma en el frontón, en la que los pequeños y no tan pequeños participaron activamente.

A las 12 de la noche, la verbena contó con la "noche del terror", en la que los jóvenes se disfrazaron de brujas, fantasmas y monstruos de todo tipo, que animaron la verbena con el asombro y la sonrisa del público allí reunido.

El viernes, comenzó con el tradicional pasacalles, continuando a las 11 de la mañana en el Frontón con los campeonatos de raqueta masculino y femenino, con mucha participación, y de bolos.

A las 7 de la tarde, certamen de danzas regionales, presentado por Eduardo Ausín, en el que participaron grupos de Becerril, Fuentes, Mazariegos y Villaviudas, haciendo las delicias de los allí presentes. Continuó la tarde con un festival de música folk, que contó con la actuación de "Habas Verdes" de Zamora, "Velo" de Segovia y los Dulzaineros de Campos de Palencia, todo un recital de danzas y música en la Plaza Mayor, en el que disfrutaron tanto jóvenes como mayores.

La verbena a las 12 de la noche contó con gran afluencia de público que para finalizar tomó las tradicionales "sopas de ajo".

Sin duda, el sábado, último día de fiestas, fue el día con más ambiente. Villaviudas estaba repleto de gente.

La mañana fue "de los niños" pues hubo un parque infantil dedicado a ellos en la Plaza Mayor, con castillo hinchable, camas elásticas, minicar, toro mecánico, etc., continuando la diversión toda la tarde.

El resto de la tarde del mismo día, estuvo protagonizada por la tirada al plato local, en el Club de Trabajadores Retirados y campeonato de brisca. La diversión continuó para los niños en la primera verbena, pues hubo disfraces infantiles, con gran afluencia de público, que a pesar del frío, acudieron a la Plaza Mayor para ver a los más pequeños de la casa.

Y finalizaron las fiestas con la verbena que comenzó a las 12,30. La plaza a rebosar y con muy buen ambiente, pero la jota indicó que todo había terminado, aunque algunas personas se negaron a aceptarlo y este ambiente nocturno se prolongó hasta bien entrada la mañana del domingo, que aprovecharon para comer en las bodegas, uniéndoseles mucha gente más que también quiso disfrutar de este final de fiestas.

Y el año que viene más y....

(En las fotos de la derecha, instantáneas del Festival de Danzas, grupo de Villaviudas, jóvenes en el pasacalles; Fiesta de la Espuma en el Frontón Municipal; y grupos de niños preparados para el desfile de disfraces).

M.C.D.2022

OSORNO

Devota y alegre celebración de la Fiesta de la Piedad

La Rondalla y la Asociación con sus actividades culturales

Finalizaron las obras en el enterramiento megalítico de "La Velilla"

Obras en el yacimiento arqueológico de "La Velilla", en Osorno

Sebas PLAZA
Corresponsal

Por motivo de mi ausencia, para disfrute de las vacaciones anuales, no he podido ofrecerles a su tiempo lo acontecido en la fiesta tradicional y religiosa de la Virgen de la Piedad, y que con tanto arraigo se viene celebrando en nuestra villa.

En años anteriores les informé que, con anterioridad, los encargados de la organización de la referida fiesta, eran los pastores (profesión tan digna como cualquier otra). La habían proclamado patrona de su gremio. También les aclaraba que por aquellas fechas existían en nuestra localidad multitud de rebaños. Hoy por desgracia se ha reducido el número a una cantidad muy insignificante, a pesar de que los existentes, todos propietarios de los mismos, gozan de estupendas explotaciones.

¿No creen ustedes igual que yo, que es muy triste comprobar cómo nuestros gobernantes, por seguir las directrices marcadas por el Mercado Común Europeo, se dediquen a erradicar a nuestra agricultura, viñedos, ganadería y otras muchas explotaciones (entre ellas la minería palentina); tan ricas y necesarias para la subsistencia de nuestra nación? Dios quiera que no tengamos que padecer con crecer estas consecuencias tan desatinadas, algo ya estamos pasando. Mucho cacareamos que son más ricos los productos importados que los nuestros. ¿Pero acaso son más ricos y sabrosos? Comprueben y mediten, cuando llegan los visitante de otros países al nuestro, ¿por qué solicitan para comer productos de nuestra tierra? Es que, como bien dicen ellos, es más rica nuetsra gastronomía y nos demuestran que de bobos nada. Además tenemos que concienciarnos de que todo lo que importamos hay que pagarlo y si no producimos ¿de dónde sacamos los dólares para liquidar?

Perdonen que me fui del hilo de la cuestión, que tanto está pesando sobre todo en nuestra provincia y región.

Lo cierto es que con tanta merma de apacentadores de ovejas, desapareció aquella cofradía. Unos buenos vecinos, con el tesón que caracteriza a los terracampiños, no consintieron muriesen estas preciosas costumbres religiosas, formando de nuevo, o mejor dicho recomponiendo, la cofradía para dar culto y venerar como se merece la Madre de Dios, en el misterio de su pasión y muerte. ¡A que les parece un gesto digno de elogio! Esto lo han realizado muchos vecinos de Osorno.

FIESTA ACTUAL

Haciendo frente al mal tiempo reinante, ya de víspera y en los aledaños de la ermita, se prendió la hoguera tradicional, donde jóvenes, niños y mayores, hicieron sus pinitos saltando por encima de la misma. Alguna vez suelen fallar los cálculos y alguno queda dentro del fuego; pero las consecuencias suelen ser de muy poco cuidado –sólo queda en un susto–. Al mismo tiempo dic comienzo las verbena popular, en el mismo lugar. la amenizaba la pareja de dulzaineros de San Cebrián de Campos. Como pueden observar, todo tradicional de nuestro folklore. Cuánto agrada ver marcarse a las parejas los preciosos tangos, pasadobles, rumbas, vals y jotas. Me da pena comprobar que se van perdiendo tan preciadas costumbres.

El día siguiente, el de la gran fiesta, dio comienzo con la procesión. Se trasladó la imagen de la Virgen a la parroquia, donde con toda solemnidad se celebró la santa misa, cantada por el coro parroquial. Muy elocuente estuvo nuestro párroco Toribio García, recordando los dolores de nuestra Madre y del Señor. Al final de la misma, de nuevo se formó la procesión para volver la imagen a su santuario. Estaba muy engalanada sobre su preciosa carroza y escoltada por señoritas de la localidad. Por la tarde fue muy visitada.

Con mucha alegría recordamos que para el año que viene tendremos restaurado el artesonado "estilo mudéjar", muy claro nos lo dijo el Sr. Zapatero en su visita. Una vez más quiero hacerle llegar el agradecimiento de los osornenses. A pesar de no haber comenzado las obras en septiembre, como él deseó, esperamos que, como ya estaba programado, empiecen en el próximo octubre.

ACTOS CULTURALES Y DEPORTIVOS

Nuestra Rondalla Local continúa su andadura. Con mucha puntualidad asisten los componentes de la misma a la Casa de Cultura para celebrar sus ensayos. Cada día se nota que van prosperando más; esperamos que en breves fechas nos deleiten con otro precioso concierto. Emhorabuena y ánimo.

También la Asociación Juvenil Tierra de Campos, después de finalizada la estación estival, ha empezado a resurgir. Comenzará con una excursión para admirar el arte, folklore, etc., de nuestra región. También tiene en mente comenzar los ensayos de alguna obra de teatro.

Finalizadas las obras de restauración del yacimiento enterramiento megalítico "La Velilla", de nuestra villa, quiero enviar una foto del mismo para que cuantos lo deseen hagan una visita y puedan observar in situ esta preciosa obra. Como bien les anuncié, ha sido subvencionada por la Junta de Castilla y León, Consejería de Cultura y Turismo.

La Rondalla de Osorno continúa sus ensayos para próximos conciertos

El C.D. Osorno ante una nueva temporada

José María García, presidente:

"Continúo porque nadie ha querido hacerse cargo del equipo"

S. P.

El pasado domingo hizo su presentación el equipo de fútbol de la localidad. Su actuación no pudo ser más pobre, perdió en partido amistoros con el Frómista por 2-4.

Al finalizar el encuentro, quise tener una entrevista con nuestro presidente, José María García. Lo primero que le pregunto es qué motivos hubo para renunciar de categoría, contestándome que ha sido por falta de presupuesto, a pesar de que en la última campaña hubo más socios.

Continúo preguntando: ¿No me dijiste el día del último partido celebrado en osorno, que dejarías el cargo irrevocablemente? Me contestó que lo dejaría si hubiese alguno que se hiciera cargo del equipo. Ha invitado a Emilio, de Herrera de Pisuerga, a Jesús Gómez, Ayarza y Elías, de Osorno, y, según sus manifestaciones, también dice me encontraba yo en el lío. Pero que al parecer nadie ha dado el paso al frente para continuar sin renunciar a la categoría.

Referente a la invitación de hacerme yo cargo del conjunto osornense debo manifestar que no lo he pensado nunca, ni siquiera se me ha pasado por mi imaginación. Yo siempre he estado dispuesto a colaborar como socio y como corresponsal de Radio Palencia SER y EL DIARIO PALENTINO, pero nada más.

Lo que sí puntualizó es que le va a seguir subvencionando el Ayuntamiento de la localidad, y que el conjunto presentado está a falta de cinco jugadores titulares de mejor clase. Espera hacer un papel muy digno en el campeonato provincial. Yo le deseo los mejores augurios con resultados florecientes.

M.C.D.2022

SANTA CECILIA DEL ALCOR

Fiestas Patronales de San Miguel Arcángel

Santa Cecilia del Alcor celebra desde hoy, sus Fiestas Patronales de San Miguel Arcángel, que ya tuvieron su pórtico en la tarde-noche del miércoles con la inauguración de las peñas y la tradicional hoguera, con sardinada y pancetada, amenizada por la dulzaina.

PROGRAMA DE FESTEJOS

JUEVES, DIA 29

A las 6 horas, volteo de campanas y serenata por todo el pueblo.

A las 12 h., santa misa solemne en honor de San Miguel Arcángel.

A las 13,30 h., aperitivo para todo el pueblo ofrecido por el Ayuntamiento y organizado por la juventud.

A las 17,30 h., bolos masculinos y femeninos.

A las 20,30 h., baile popular amenizado por la orquesta "Unidad Móvil".

A la 1 h., segunda sesión de baile amenizada por la misma orquesta.

VIERNES, DIA 30

Mañana dedicada a los niños/as.

(Los juegos tendrán comienzo a las 12).

- Pucheros (0-8) años.
- Ginkana (0-8) años.
- Globos sorpresa (0-8) años.
- En busca del huevo duro (0-8) años.
- Concurso de puzzles (3-8) años.

A las 18 h., tenga mixta (15-100) años.

A las 20,30 h., baile popular amenizado por la orquesta "Canela".

Con el concurso de disfraces en el intermedio (todas las edades).

A la 1 h., segunda sesión de baile amenizada por la misma orquesta.

SABADO, DIA 1

A las 12 h., vuelta ciclista (9-15 / 16-100).

A las 12,30 h., concurso de dibujo (9-15).

Notas: – Cada concursante llevará sus propias pinturas.

– Se dibujará sobre el tema "Las Fiestas".

– El lugar donde se realizarán los dibujos, en el momento, será "las escuelas" a puerta cerrada.

– Cada concursante pondrá una firma anónima.

– Jurado: ama de casa, componente del Ayuntamiento, un joven y un forastero.

A las 13 h., carrera del huevo en equilibrio (por parejas 9-15 / 16-100).

A las 13,30 h., lanzamiento de huevos (parejas 9-15 / 16-100).

A las 14 h., ginkana (grupo de 4 personas, 9-100).

A las 18 h., carrera pedestre(0-8 / 9-15 / 16-100).

A las 20,30 h., baile popular amenizado por la orquesta "Canela".

A la 1 h., segunda sesión de baile con el mismo grupo.

La entrega de premios se realizará al término de la primera sesión (hora 23,30).

DOMINGO, DIA 2

A las 12 h., santa misa en honor a la Tercera Edad.

A las 17,30 h., dedicada a nuestros mayores, con una serie de actuaciones.

Al final se les dará un obsequio.

Traca final.

Iglesia parroquial de Santa Cecilia del Alcor, dedicada a San Miguel Arcángel, en cuyo honor celebra el pueblo estos días sus fiestas mayores

CARTAS A MI PUEBLO

¡Qué tendrá España!

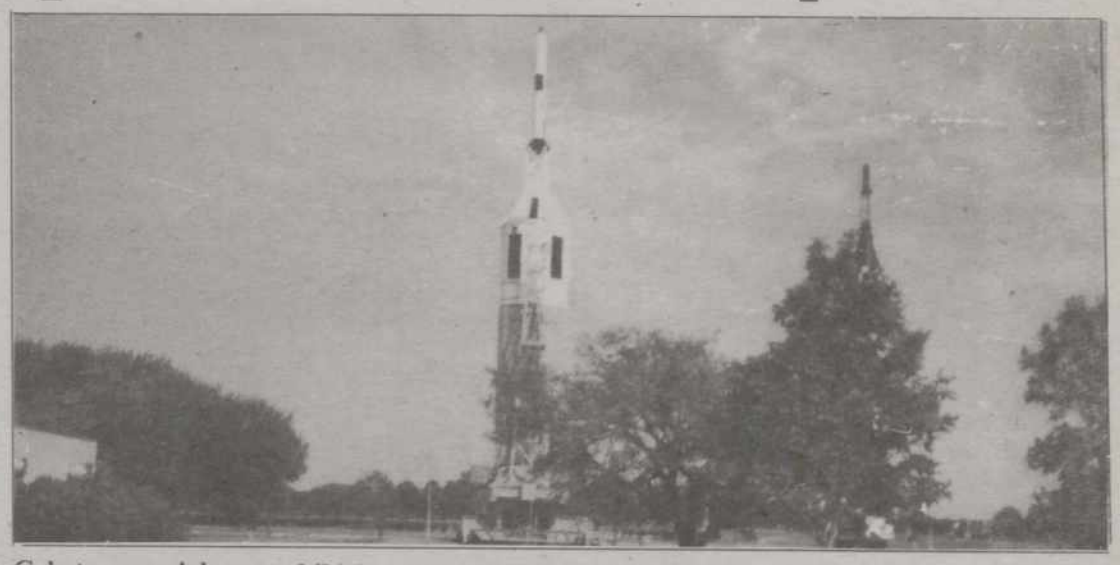

Cohetes espaciales en exhibición, en la NASA, en Houston. Por allí también se siente y se quiere a España.–(Foto R. Palacios)

Rafael PALACIOS LOPEZ

Querido pueblo. Me alegraré que al recibo de ésta...

Disculpa la tardanza. Por lo demás, todos bien a Dios gracias...

Y llegó la calma, una calma chicha que dicen los balseros cubanos, cuando se lanzan al mar, camino de las brillantes costas de Florida. Es que estados Unidos es mucho país, mucho ya lo creo, pero en otros asuntos, no en fútbol precisamente. Nadie se inmutó, ningún espectador ante los escaparates, donde los cientos de televisores intenmtaban promocionar el "soccer", nadie gritaba un gol a no ser alguna garganta hispana. Cuando sí se conmocionó un poco la tierra del Tío Sam fue en el momento de aparecer en la pequeña pantalla el que dicen "Pibe de Oro", acompañado de la guapa azafata, y que lo conducía camino del destierro. "Ved que congoja la mía / ved que queja desigual, / que me aqueja / que me crece cada día / un mal teniendo otro mal, / que no me deja. / No me deja ni me mata, / ni me libra ni me suelta / ni me olvida / más de tal guisa me trata, / que la muerte anda revuelta / con mi vida". Esto puede que cantara el estadio para sus adentros, acompañando a Jorge Manrique y al que dicen "Pelusa", cabizbajo, adolorido, pensativo y olvidado. Cuentan que le venían siguiendo los pasos, que si la CIA, que si el FBI; nadie sabe. Mientras tanto, la chioca que no, que no tiene importancia, que es solamente una rutina.

Era curioso ver a mucha gente normal –que les gustaba el fútbol, queremos decir– corriendo minutos antes de comenzar un partido, en busca de una televisión de las que sí pasaban el encuentro. La cosa era bien sencilla, solamente se podía ver en los que estuvieron conectados al llamado Telecable, de lo contrario o se quedaba sin partido, o se tenía que resignar a ver uno de beisbol, buen partido eso sí, pero beisbol al fin. Solamente se podían ver por este medio, una cadena mejicana principalmente. Así que daba mucha risa que a pocos pasos se estuviera jugando un excelente partido, que medio mundo se paralizara, y que los "Leones indomables" de Camerún terminaran siendo héroes nacionales, nadie cambiaba el ritmo. De nada servía decir señores que es un Campeonato del Mundo, que están los mejores, que es como unas Olimpiadas, que no son el equipo de mi pueblo contra el vecino, con perdón; nada. El beisbol siempre, todas las tardes se llenaban los gigantescos escenarios.

por las formidables autopistas, miles y miles de automóviles, totalmente ausentes del acontecimiento, iban y venían veloces, sin darse cuenta siquiera que esa tarde jugaba España en Dallas. No era una justa correspondencia, pues nosotros en su día, sí aplaudimos con ganas a su equipo de baloncesto, que son extraordinarios. Pero no importaba, no somos rencorosos. Había que llevar un poco de ánimo a Clemente y sus huestes y, de paso, darle unos tientos a la bota, que se estaba quedando seca colgada de la viga. Y los milagros los hacen las botas y los árbitros que pitan el final. Esa tarde habían salido españoles por todas partes, de ahí que, al regreso, asomaran las banderas patrias, por las ventanillas de los autocares, mucho más alegres y airosas, como más "Asturias, patria querida" diría yo.

Y es curioso, señores, curioso que a esta España que a veces parece se nos quema junto a tanto monte, tan escasa de niños en las escuelas, tan a veces arrinconada entre los pocos viñedos y contados olivares, nos la encontramos por estos mundos de Dios, completamente ancha, abierta, esplendorosa y hasta envidiable y envidiada. Ahí, en esa soledad de una gota de agua en el desierto, de un gramo de arena y una ínfima parte de nuestro suelo, en la inmensidad del mundo, ahí, suena fuerte y se la siente viva. Entre otras culturas y entre aparentes indiferencias, sabemos lo que tenemos y lo que vale. Cada uno tiene su patria y la defiende, como se ve y se palpa en semejantes acontecimientos. Pobre, pues, del que no tenga patria bi la defienda, seguramente vagará por el mundo como Diógenes, con un farol en la mano. Pero a lo que te iba.

Parte de los asistentes al fútbol se reunieron a celebrar el que casi no perdimos con Corea. Y allí estaba esa España que decía y lo de que el mundo es un pañuelo, en la tierra donde casi no se le hace caso a nada, como no sean "sus" riquezas y prodigios diarios. En la sede de un rutilante mundo como "Falcon Crest", "Dallas", "Dinastía" y tantas otras luminarias, se cantó aquella noche hasta "El cura de Perales". Y era en el emporio mundial del petróleo, donde se encuentran los centros médicos más grandes de la tierra, en el lugar donde salir en viaje espacial a Marte o Júpiter, ya no es novedad.

La gringa, la gringuita rubia y simpática, casada con un médico sevillano y guitarrero, sacaron la manzanilla que guardaban debajo de la cama, y ¡hála! a brindar que España seguía en la brecha. La americana rubia y simpática como sevillana casi, carpeta en ristre, comenzó a repartir, no las partituras que ello hubiera sido el Orfeón Donostiarra, pero sí canciones españolas y entre ellas castellanas. "De dónde eres tú, de tal sitio, toma, de tu tierra tengo esto" y esto eran canciones queridas y escuchadas desde siglos.

De tu tierra tengo "El cura de Perales", "Dicen que soy orgullosa" y "A lo alto, a lo bajo y a lo ligero", si prefieres bailando. A miles de kilómetros, la manzanilla aquella noche, sabía a clarete del Cerrato.

Es curiosa. Curiosa y sorprendente esta América del Norte, tan odiada, vilipendiada, aborecida y despreciada, o soberbia y orgullosa, según desde donde se la mire. En el corazón del centro espacial más importante del mundo, se habló un rato en castellano puro. Alguien había estado alguna vez en cursos para extranjeros, y tenía como oro en paño, en su carpeta guardados, los recuerdos y la imagen de una Palencia apacible y llena de arte.

Mientras tanto, en el Houston natal de esta gringuita, como curiosa coincidencia, aún ondea la bandera de Castilla, durante las grandes celebraciones y en los edificios públicos. No todas las banderas ni todos los países tienen este gran honor. Aunque, a decir verdad, es posible que ello suene a estas alturas, como cuando se oye llover.

M.C.D.2022

CASTILLA LEÓN

Aboga por "no judicializar la vida del país"

La "viceministra" de Justicia considera prioritaria la transferencia de medios materiales a las autonomías

Valladolid. (Ical)

La secretaria de Estado de Justicia, Teresa Fernández de la Vega, dijo ayer en Valladolid que una de las prioridades de su departamento es acelerar el proceso para la transferencia efectiva en materia de gestión de medios materiales y personal del Ministerio a las autonomías, aunque reconoció que todavía no se han iniciado las negociaciones con la Junta.

En este sentido, el consejero portavoz, José Manuel Fernández Santiago, afirmó que "aspiramos a la plena competencia, pero primero debemos agotar las materias del pacto autonómico para luego estudiar la nivelación con el resto de regiones".

La "viceministra" de Justicia, que inauguró el Congreso Internacional de Derecho Procesal organizado por la Universidad de Valladolid, afirmó que primero hay que cerrar las transferencias en marcha con algunas comunidades autónomas e iniciar las pendientes -caso de Castilla y León-.

"Este proceso -aseguró- no romperá la unidad de la justicia, porque nuestro modelo es de los más avanzados en cuanto a independencia del poder judicial sobre los demás. Además, la gestión de medios materiales por parte de las autonomías supondrá un mayor acercamiento al ciudadano y por tanto una mayor eficacia".

La secretaria de Estado de Justicia durante la inauguración del Congreso Internacional de Derecho Procesal, en Valladolid.- (Foto EFE)

Fernández de la Vega no quiso valorar la sentencia sobre el "caso Nécora", pero recordó que el próximo Código Penal, actualmente en fase de discusión parlamentaria, endurecerá las penas por delitos de narcotráfico y por delitos sexuales.

Dijo también que Castilla y León no ha sido discriminada en materia de inversiones en medios materiales por parte del Ministerio de Justicia, y en este sentido recordó que los recortes presupuestarios de los últimos años han afectado por igual a todas las regiones.

Apostó además por la "no judicialización de la vida del país" ante la creciente demanda de la sociedad del amparo jurídico. "Las previsiones realizadas hace años -reconoció- hoy no son válidas, y por eso vamos a revisar la Ley de Planta y Demarcación. Frente al legítimo derecho a exigir una mejor justicia, nosotros pensamos que no todos los conflictos deben ir por esa vía, porque muchas crispaciones podrían saldarse en los tribunales de barrio y en los arbitrajes", afirmó.

En su conferencia inaugural, Fernández de la Vega expuso las líneas maestras de la reforma de la Ley Orgánica del Poder Judicial, actualmente en trámite, que supondrá a su juicio una atribución de más competencias al órgano de gobierno de los jueces.

Lucas agradeció al Papa su interés por los actos del Tratado de Tordesillas

Valladolid. (Ical).

El presidente de la Junta, Juan José Lucas, agradeció ayer a Su Santidad Juan Pablo II el nombramiento de dos delegados pontificios en España y Portugal, con motivo de la celebración de los actos conmemorativos del V Centenario del Tratado de Tordesillas, en la audiencia privada que el Papa le concedió ayer en el Vaticano.

A la audiencia, que se celebró en la sala Nervi y tuvo una duración de unos diez minutos, también asistieron el comisario español de la Sociedad V Centenario, Luis Miguel Enciso, y su honónimo portugués, Vasco Graca Moura, además de los embajadores de ambos países ante la Santa Sede, Pedro López Aguirrebengoa y Antonio Patricio, respectivamente.

Juan José Lucas hizo entrega a Juan Pablo II de tres ediciones de lujo de los catálogos de las exposiciones "Paz y Guerra", "El arte en la época del Tratado" y "El testamento de Adán", organizadas dentro de las actividades del V Centenario. Asimismo, regaló al pontífice un plato de cerámica firmado por el poeta gaditano Rafael Alberti, alusivo también al Tratado de Tordesillas. Juan Pablo II y la delegación hispano-lusa departieron durante varios minutos sobre la conmemoración del acontecimiento ocurrido en la localidad vallisoletana de Tordesillas hace 500 años. El papa se extendió, principalmente, sobre el papel desempeñado por Alejandro VI en el acuerdo entre los dos países y demostró tener un amplio conocimiento sobre el tema.

Juan José Lucas con el Papa.- (Foto EFE)

Según Bécker

Burgos presenta los mejores indicadores económicos de la Comunidad en lo que va de año

Burgos. (Ical).

El consejero de Economía, Fernando Bécker, insistió ayer en Burgos en que el segundo semestre del año va a ser esencial para alcanzar ese 2 por ciento de crecimiento económico de Castilla y León, tal y como anunció recientemente en el congreso del Grupo Link celebrado en Salamanca.

Fernando Bécker

Las predicciones del consejero contrastan con las de equipo Hispalink de Castilla y León, CECALE y de los propios sindicatos, que sitúan la tasa de crecimiento en el 0,8 por ciento.

Fernando Bécker manifestó que Burgos es la provincia de la Comunidad que mayor crecimiento económico ha registrado en lo que va de año. Según los datos aportados por el consejero, en Burgos el empleo neto está creciendo un 2 por ciento; la industria un 2,5 por ciento; mientras que los sectores construcción y servicios, un 8 por ciento.

"Estas buenas perspectivas deben ser aprovechadas por los empresarios para realizar inversiones que impulsen el crecimiento económico de la región", según declaraciones de Bécker.

El consejero de Economía, quien inauguró ayer en la capital burgalesa los actos con motivo del "Simposio Internacional El Consulado de Burgos", añadió que la Junta arbitrará todo tipo de ayudas e incentivos para que la multinacional Campofrío no abandone sus instalaciones.

Según anunció el presidente del consejo de administración de Campofrío, Pedro Ballvé, el traslado de la factoría burgalesa al polígono industrial de Villafría supone un coste de 5.500 millones de pesetas.

M.C.D.2022

Comprendidos entre el Burgo Ranero y Sahagún

Abiertas las plicas de 39 empresas que optan a la construcción de 40 kilómetros de la autovía León-Burgos

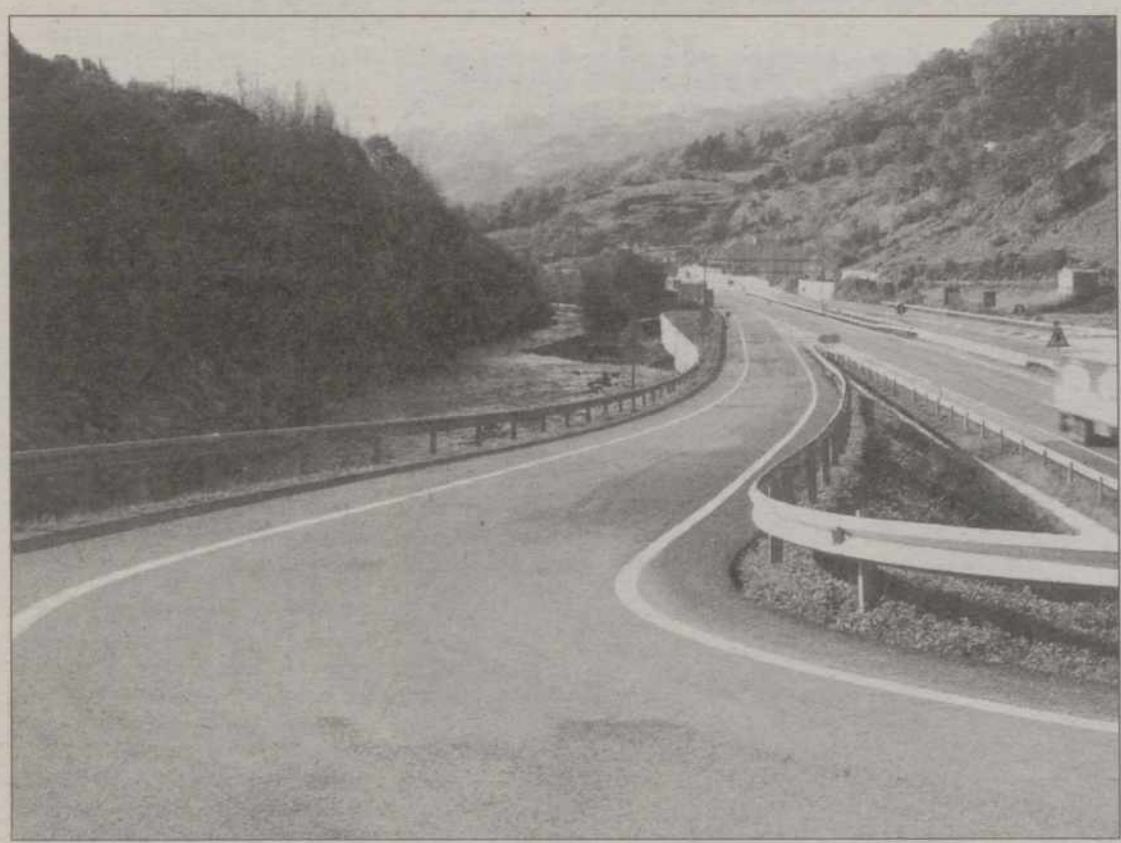

Valladolid. (Ical).

La mesa de contratación de la autovía Camino de Santiago (León-Burgos) abrió ayer las plicas de los 39 grupos de empresas que optan a la construcción de los primeros 40 kilómetros de dicha autovía -en la provincia de León-, los comprendidos entre El Burgo Ranero-Santas Martas y Santas Martas-Sahagún. Una vez conocidas las ofertas la Dirección General de Carreteras de la Junta hará pública la adjudicación de las obras en el plazo de un mes.

El tramo entre El Burgo Ranero y Santas Martas salió a concurso por 6.504 millones de pesetas y las 20 empresas que presentaron sus ofertas ofrecen bajas que oscilan entre el 18,61 y el 25,96 por ciento.

La cifra fijada para el concurso del segundo tramo (Santas Martas-Sahagún) ascendía a 3.959 millones de pesetas, y las bajas ofertadas por las constructoras se sitúa entre el 17,29 por ciento y el 33,82 por ciento.

Las empresas presentaron junto a la oferta económica diferentes propuestas de financiación, según el requisito exigido en el pliego de condiciones del concurso, aspecto que será vinculante a la hora de adjudicar las obras.

El coste de la autovía Camino de Santiago se estima en 70.000 millones de pesetas que serán financiados por la Junta (80 por ciento) y la Administración central (20 por ciento).

El Gobierno regional criticaba en 1993 que en la partida de 686.900 millones de pesetas del Plan Director de Infraestructuras (PDI) para Castilla y León no figuraba el coste de la autovía León-Burgos. Sin embargo, el entonces delegado del Gobierno en la región, Angel Olivares, aseguró que la financiación se realizará "conforme se presenten las certificaciones".

Por acuerdo del Consejo de Administración de Caja España

Victorio Alonso se hará cargo de la gestión de la MSP

León. (Ical)

El grupo que encabeza el empresario minero Victorino Alonso se hará cargo de la gestión de la MSP, según acordó ayer el Consejo de Administración de Caja España tras dos horas de reunión.

El consejo estudió la posibilidad de retrasar la toma de decisión sobre la adjudicación del paquete mayoritario de acciones de la Minero Siderúrgica de Ponferrada, la mayor compañía privada minera del país, en espera de que se concretara la presentación de alguna nueva oferta, tal y como había pedido la Dirección General de Minas del Ministerio de Industria.

En este sentido, el presidente de Caja España, Angel Villalba, manifestó la necesidad de dar prioridad a este tema en aras de que la MSP tenga una gestión eficaz y estable. "El consejo consideró que para garantizar el futuro de la MSP era imprescindible que a la mayor brevedad el nuevo grupo empresarial se hiciera cargo de la gestión de la empresa minera", según declaraciones de Angel Villalba.

Caja España rechazó la posibilidad de retrasar esta decisión "ateniéndose a razones de interés social, estratégico y financiero que afectan tanto a la MSP como a la comarca leonesa de Laciana", según recoge un comunicado difundido por el departamento de prensa de la primera entidad de ahorro de la Comunidad.

La oferta triunfadora es la presentada por Antonio de la Fuente Vidal, en nombre del "Grupo Victorino Alonso", que está implicado además en la polémica de la empresa minera Carlenor y Unión Fenosa. Los sindicatos de la minería leonesa han criticado en alguna oasión el comportamiento de Victorino Alonso en alguna de sus empresas y han manifestado su temor "por lo que puede hacer en la MSP".

Esta decisión permitirá la puesta en marcha del plan de viabilidad y el acceso a las ayudas aprobadas por las Administraciones central y regional. En el caso de la Junta, la aportación asciende a 4.500 millones repartidos en tres ejercicios.

Entre los compradores se encuentra un antiguo consejero

Ercrós y un grupo de empresarios podrían adquirir la fábrica de NICAS

Valladolid. (Ical)

Un grupo de empresarios y Ercrós han llegado a un principio de acuerdo, después de varios meses de negociaciones, por el cual podrían adquirir la fábrica vallisoletana de fertilizantes Nitratos de Castilla (Nicas) y reanudar la actividad en un periodo de tres meses. Esta empresa cerró definitivamente a principios de este año.

El trato establece que antes del próximo día 30 de octubre se debe proceder al traspaso de acciones entre ambas partes. Los nuevos socios, entre los que se encuentra el antiguo consejero de Nicas Enrique Marín Rivero, adquirirán el 45,8 por ciento del capital social de Nitratos de Castilla a su actual propietario, Fesa-Enfersa, que aglutina la sección de fertilizantes del grupo Ercrós.

Los nuevos propietarios están a la espera de que se haga público el plan de viabilidad que realiza el catedrático de la Facultad de Económicas de Valladolid, Rafael Ramos Cerveró.

El proyecto contempla la reanudación de la producción de fertilizantes con una plantilla de unas 100 personas, todas ellas antiguos trabajadores de Nicas.

Esta iniciativa también comprende la construcción de una nueva planta de ácido nítrico y la reforma de la de complejos, con una inversión que asciende a los 4.000 millones de pesetas.

La Junta de Castilla y León se ha comprometido a subvencionar el 45 por ciento de las inversiones y a conceder los avales correspondientes por importe de otro cinco por ciento.

En este sentido, el director general de Industria, Energía y Minas de la Junta, Jaime Cifuentes, recordó ayer que la Administración regional "se opuso tajantemente desde el primer momento al cierre de Nicas" y aseguró que el Ejecutivo autónomo "cumplirá los compromisos ya anunciados para nuevas inversiones que se puedan hacer a través de las distintas líneas de incentivos".

"Estamos esperando que nos presenten un proyecto que sea viable técnica y económicamente para apoyarlo mediante incentivos regionales y facilitar así el reflote de esta empresa", afirmó Cifuentes.

Las Ciudades Patrimonio se promocionarán en Londres y Bruselas antes de ir a Fitur

Valladolid. (Ical)

Las Ciudades Patrimonio de la Humanidad se promocionarán en las ferias internacionales de Londres y Bruselas antes de acudir a Fitur en enero de 1995. Los principales objetivos del grupo serán fomentar el turismo interior y recuperar los edificios eclesiásticos.

Salamanca, Segovia, Avila, Cáceres, Toledo y Santiago de Compostela llevarán en noviembre hasta Londres y Bruselas sus pretensiones como núcleos urbanos de interés turístico y cultural, gracias a la ayuda de Tourespaña que correrá con los gastos del viaje.

Además, las seis ciudades acreditadas con esta distinción por la UNESCO llevarán el mismo stand a su cita anual con la Feria Internacional de Turismo.

Respecto a la última reunión mantenida entre los alcaldes y los obispos de las seis ciudades, cada uno de los componentes del grupo presentará un informe sobre la situación de los edificios religiosos el próximo 11 de diciembre en Guadalupe (Cáceres).

Soria es la provincia que menos ha defraudado a Hacienda y Burgos la que más

Valladolid. (Ical)

Soria ha sido la provincia de Castilla y León que menos dinero ha tenido que pagar a Hacienda en concepto de fraude fiscal por declaraciones de la renta, impuestos de sociedades de IVA durante los ocho primeros meses del año.

La cifra global facilitada por la Agencia Tributaria de Castilla y León asciende a 9.963 millones de pesetas, tras haber levantado 5.661 actas. La primera provincia en la clasificación de morosos es Burgos con 1.753 millones de pesetas y 971 actas levantadas. Valladolid tiene el mayor número de actas levantadas aunque es la tercera en dinero adeudado (1.484 millones).

En Soria la Agencia Tributaria abrió 202 actas a personas o sociedades deudoras hasta el 31 de agosto del presente año por un valor de 260 millones de pesetas.

La cantidad adeudada en el resto de las provincias asciende a 1.570 millones en León, 1.334 en Salamanca, 867 en Zamora, 676 en Palencia, 431 en Segovia, 300 en Avila y 1.288 millones correspondientes a unidades regionales.

M.C.D.2022

NACIONAL

La elección del magistrado fue bloqueada con los votos de PSOE, CIU y PNV

La Comisión Mixta rechaza la candidatura de Martín Pallín para Defensor del Pueblo

Madrid (EFE).- La Comisión Mixta Congreso-Senado del Defensor del Pueblo, reunida ayer en la Cámara Alta, rechazó la candidatura del magistrado José Antonio Martín Pallín para cubrir el puesto que en el mes de marzo del pasado año dejó vacante Alvaro Gil Robles.

La candidatura de Martín Pallín fue rechazada con 21 votos en contra, procedentes de los diecisiete parlamentarios del PSOE, los tres de CiU y el único del PNV.

A favor de la candidatura se pronunciaron 17 parlamentarios: los catorce del Grupo Popular, los dos Izquierda Unida y el único representante de Coalición Canaria.

El parlamentario del Grupo Mixto, Xabier Albistur, de EUE, se abstuvo debido a que, según dijo, los componentes de su grupo (integrado por miembros de diferentes partidos) no tenía una opinión común.

La candidatura del magistrado para Defensor del Pueblo fue presentada por el Grupo Popular, Izquierda Unida, Coalición Canaria y la diputada del grupo Mixto Pilar Rahola, de ERC.

Esta es la segunda vez que la Comisión rechaza esta candidatura. La primera fue el pasado 14 de abril, cuando el PP la presentó en solitario en competencia con Manuel Jiménez de Parga, propuesto por el resto de los grupos.

Este fue rechazado después por el pleno del Congreso, ya que la oposición del PP impidió que alcanzara los tres quintos de la cámara necesarios (210 diputados).

Los firmantes de la propuesta de Martín Pallín tuvieron derecho a la palabra para defenderla, salvo la diputada de Esquerra Republicana de Cataluña, quien no forma parte de la comisión y, por tanto, el presidente de la misma, el socialista Alfonso Lazo no le concedió la palabra.

La portavoz del Grupo Popular Loyola de Palacio defendió la candidatura de Martín Pallín, del que dijo que se ajusta a los perfiles exigidos de independencia profesional, conocimientos jurídicos, compromiso con las libertades, conocimiento de la admnistración y prestigio reconocido.

De Palacio dijo que la candidatura de Martín Pallín ha estado sobre la mesa desde el mes de julio, y no existe otra propuesta alternativa, por lo que pidió el apoyo de todos los grupos.

En opinión de De Palacio, el Grupo Socialista veta a Martín Pallín en la comisión para evitar que llegue al pleno, donde dijo que podría lograr los tres quintos necesarios del Congreso (210 votos a favor) para resultar elegido.

El portavoz socialista, Francisco Valls, acusó al Grupo Popular de romper el acuerdo que tras las elecciones europeas del 12 de junio alcanzaron el presidente del Gobierno, Felipe González, y el líder del PP, José María Aznar, de renovar las instituciones de forma global y sobre la base de marcar los perfiles que debían tener los candidatos.

Valls recordó que fue el PP el primero que vetó a un candidato, Manuel Jiménez de Parga, que fue avalado por seis grupos parlamentarios, y que ahora trata de imponer un "trágala" con su candidato y de pretender que "todos vayamos al paso de la oca".

Tras asegurar que en el fondo el PP no desea alcanzar un acuerdo para renovar las instituciones porque son partidarios del "cuanto peor, mejor", Valls propuso iniciar negociaciones para encontrar un tercer candidato.

Pedro Antonio Ríos, de IU, dijo que el candidato está avalado por asociaciones de defensa de los derechos humanos y organizaciones no gubernamentales, que es el candidato de la coalición desde antes de que el PP lo apoyara y no encontró razones para el rechazo del PSOE.

La diputada del PP, Loyola de Palacio, conversa con compañeros de su grupo, en la reunión de la Comisión Mixta celebrada ayer.- (Foto EFE)

Rubalcaba augura un inminente acuerdo para cubrir las vacantes institucionales

Madrid (EFE).- El ministro de la Presidencia, Alfredo Pérez Rubalcaba, aseguró ayer en los pasillos del Senado que el Gobierno puede cerrar "en tres días" un acuerdo para cubrir las vacantes institucionales si el PP quiere.

Rubalcaba indicó que en este acuerdo no entraría, en principio, el Defensor del Pueblo, aunque añadió que el Gobierno está dispuesto a negociar cuanto antes un tercer candidato a este puesto diferente de los dos rechazados hasta ahora: Manuel Giménez de Parga y José Antonio Martín Pallín.

Después de dos propuestas fallidas, el nuevo candidato que se someta a la consideración del Parlamento debe contar con el apoyo de todos los grupos parlamentarios, aseguró Rubalcaba.

Sobre la reunión que mantuvo ayer con el portavoz del Grupo Popular, Rodrigo Rato, el ministro indicó que "no fue infructuosa", ya que se avanzó en relación a la situación en que se encontraba la negociación en julio pasado.

En la entrevista de anoche no se trató sobre el Defensor del Pueblo, dijo Rubalcaba, ya que se aparcó la cuestión en espera del resultado de la Comisión Mixta del Defensor del Pueblo, celebrada esta mañana, en la que se rechazó la candidatura de Martín Pallín.

Aunque ambos dirigentes no han fijado la fecha de su próxima reunión, Rubalcaba dijo que se entrevistará con Rato en las próximas horas.

Además del Defensor del Pueblo, existen vacantes en el ConsejoGeneral del Poder Judicial, el Consejo de Administración de RTVE, el Consejo de Universidades y el Consejo de Seguridad Nuclear.

Fuentes parlamentarias indicaron a EFE que sobre estas cuatro instituciones hay ya un alto nivel de acuerdo e incluso Rubalcaba y Rato han intercambiado nombres para cubrir las vacantes.

El presidente de la Generalitat repite las advertencias al Ejecutivo

Pujol dice que las municipales y los problemas del PSOE condicionarán su apoyo al Gobierno

Barcelona (EFE).- El presidente de la Generalitat, Jordi Pujol, advirtió ayer que el resultado de las elecciones municipales y autonómicas de la próxima primavera y los "problemas internos" que afectan al PSOE condicionan a medio plazo la continuidad del apoyo de CiU al Gobierno.

Pujol afirmó, en declaraciones a Catalunya Radio, que su coalición desea seguir respaldando al PSOE pero "yo no puedo asegurar este apoyo, porque hay incógnitas que no dependen de nosotros como las elecciones municipales y autonómicas, que pueden crear un gran estruendo, según sean los resultados y también los problemas internos del PSOE".

"En estos momentos -dijo Pujol- no se sabe quien tiene la mayoría en el partido socialista de Andalucía, que es la fortaleza del socialismo. Hay cuatro federaciones en manos de los guerristas y cuatro en manos de los renovadores, y Chaves está en una situación muy difícil en el parlamento".

No obstante, Pujol hizo notar que CiU ha dado apoyo a los Presupuestos del Estado "que es lo más importante para un gobierno, y en esto vamos a cumplir", aunque aseguró que CiU no puede garantizar el entendimiento con el Ejecutivo socialista en todos los campos.

En este sentido, Pujol dijo que "podemos entrar en conflicto, y en conflicto grave, con los socialistas por temas que no son los Presupuestos. Preveo algún posible desacuerdo grave con ellos" añadió Pujol, quien se negó a concretar en qué aspecto.

Respecto a la posibilidad de convocar elecciones generales anticipadas si el PSOE obtiene malos resultados en los comicios municipales y autonómicos de mayo, Pujol dijo que "no es un tema que me plantee en este momento", aunque dejó claro que CiU "no introducirá elementos de desestabilización e intranquilidad en el país".

El presidente catalán subrayó, sin embargo, que la coalición CiU es un factor decisivo a la hora de decidir si deben convocarse o no elecciones generales anticipadas.

"Esta cuestión depende en parte de nosotros -dijo- porque después de la derrota socialista en las elecciones europeas y del gran impacto que produjo, hubiéramos podido decir que rompíamos con los socialistas, y hubiera habido elecciones".

M.C.D.2022

El debate sobre las Autonomías terminó ayer con amplio consenso en las votaciones

Aprobada la ponencia de reforma de la Constitución para cambiar el Senado

Madrid (EFE).- El Senado aprobó ayer crear una ponencia que estudie reformar la Constitución para que la Cámara Alta tenga carácter de representación territorial, en la línea del consenso que se produjo entre la mayoría de los presidentes autonómicos que participaron en el debate sobre las Autonomías.

La constitución de esta ponencia se aprobó con 241 votos a favor y 5 abstenciones correspondientes a Coalición Canaria.

El texto aprobado dice que antes de acabar el actual período de sesiones se creará una ponencia que "estudie las modificaciones necesarias para integrar más adecuadamente la Cámara Territorial en el desarrollo del Estado de las Autonomías, definido en la Constitución española, reformádola para ello en lo referido a la composicion y atribuciones del Senado, y recabando la colaboración del Gobierno y las CCAA, así como el asesoramiento de expertos en la materia".

El consenso, explícito en los discursos de buena parte de los presidentes autonómicos y destacado por el presidente del Gobierno, Felipe González, ha tenido como resultado la aprobación por el Pleno de una moción presentada de forma conjunta por todos los grupos del Senado, a excepción de Coalición Canaria.

Alborch, Gallardón y Saavedra, poco antes del inicio de la sesión vespertina des Senado.- (EFE)

En favor de la reforma de la Cámara Alta se manifestaron en el debate, entre otros, el presidente aragonés, José Marco, que abogó porque el Senado se convierta en la Camara de las Autonomías; el catellano-manchego, José Bono, que habló de Cámara de Representación Territorial, y el canario Juan Hermoso, que demandó que se "adecuará" a la nueva realidad del Estado.

También el presidente de Extremadura, Juan Carlos Rodríguez Ibarra, que pidió que sirviera para lograr una "verdadera representación territorial", y el presidente de Baleares, Gabriel Cañellas, que expresó su satisfacción porque se potencie como auténtica cámara de debate de las distintas nacionalidades y regiones españolas.

Al margen de este consenso, la mayoría de los presidentes coincidió en destacar la necesidad de alcanzar el máximo acuerdo posible a la hora de llevarla a cabo.

González señaló que el Gobierno pone como condición que se reproduzca el consenso que "ha presidido el proceso constitucional desde sus inicios", mientras que los presidentes de Asturias, Antonio Trevín, y La Rioja, José Ignacio López Sáez, pidieron que se realice a través de un amplio pacto.

Sobre la reforma de la Constitución para renovar el Senado, Felipe González dijo que el Gobierno está dispuesto a apoyar la reforma constitucional que adecúe la Cámara Alta al Estado de las Autonomías "siempre que no se cuestione el título VIII, y el presidente de la Xunta de Galicia, Manuel Fraga, pidió que se hiciera retocando "lo menos posible la letra" de la misma. Manuel Chaves, presidente de Andalucía, también se mostró partidario de modificar la composición del Senado "sin excluir para ello la reforma de la Constitución", al igual que Joan Lerma, presidente de la Comunidad Valenciana, mientras que José Ignacio Pérez Sáenz habló de "reforma puntual" de la misma.

El presidente de la Castilla y León, Juan José Lucas, que abogó previamente por una reforma del reglamento del Senado para incrementar la comunicación entre la administración central y el Estado, añadió que "si esto no fuera suficiente, sería preciso abordar, con el necesario consenso y la obligada lealtad constitucional, una reforma puntual y limitada de nuestra Carta Magna".

Perry pide al Gobierno español instructores de policía para Haití

El secretario de Defensa de Estados Unidos, que se entrevistó con González, asistirá a la asamblea de la OTAN que acoge en Sevilla

Madrid (EFE).- El secretario de Defensa de Estados Unidos, William Perry, solicitó ayer al Gobierno español que envíe a Haití policías que puedan contribuir a instruir a las fuerzas de seguridad en este país caribeño, dentro de la misión de las Naciones Unidas.

Perry, que se entrevistó ayer en Madrid con el presidente del Gobierno, Felipe González, y con su homólogo español, Julián García Vargas, explicó el interés de su gobierno en que España participe de esta forma en las actuaciones de la ONU en Haití durante una rueda de prensa celebrada en la sede del Ministerio de Defensa.

Sobre este asunto se había pronunciado ya en agosto el ministro de Asuntos Exteriores, Javier Solana, quien apuntó la posibilidad de que España participará en la formación de la policía civil de Haití una vez garantizado el regreso de Jean Bertrand Aristide al poder y la normalización democrática del país. La situación de Haití fue abordada con detalle por Perry en su encuentro con González, celebrado en el Palacio de la Moncloa, en el que ambos analizaron además la situación de la OTAN y la evolución de Cuba tras los acuerdos de inmigración suscritos recientemente por EEUU con el Gobierno de Fidel Castro.

En la rueda de prensa, el secretario estadounidense de Defensa se declaró, asimismo, contrario a un levantamiento unilateral del embargo de armas a Bosnia, ya que, a su juicio, podría fomentar una división con sus aliados europeos, opuestos a esta medida, y propiciar que algunas naciones retiren sus fuerzas de UNPROFOR, con el consiguiente riesgo de una ampliación del conflicto.

En cuanto a la posibilidad de que la ONU logre el próximo 15 de octubre un acuerdo de levantamiento multilateral del embargo, Perry se mostró pesimista y afirmó que percibe "poco interés" por lograr este objetivo entre los países europeos.

Una tanqueta frente al hotel donde se celebrará hoy una reunión de ministros de Defensa de la OTAN.- (Foto EFE)

Como mejor solución, por tanto, defendió un aumento de la presión sobre los serbios de Bosnia, tanto desde la ONU como desde la OTAN, con posibles ataques "más vigorosos", así como desde el propio Gobierno serbio de Belgrado.

Respecto a la estrategia de EEUU en Haití, Perry subrayó que sus fuerzas -actualmente 15.000 hombres- continuarán en el país caribeño al menos hasta las elecciones democráticas previstas para diciembre, aunque podrán reducir su número hasta cerca de 2.000 soldados si la situación se estabiliza y otros países envían sus propias tropas.

El secretario de Defensa justificó el acuerdo con el general Raoul Cedras por el deseo de evitar la pérdida de vidas que habría supuesto la invasión y señaló que, en cualquier caso, el mandatario haitiano abandonará probablemente el país después del próximo día 15.

Perry participará en la asamblea de la OTAN que se celebra esta semana en Sevilla, en la que se abordará el creciente papel protagonista del área mediterránea en el seno de la alianza, según destacó hoy el propio secretario de Defensa estadounidense, que ha tratado ya este asunto con Vargas y sus homólogos italiano y griego.

M.C.D.2022

Indignación en amplios sectores sociales por la sentencia

El fiscal antidroga no recurrirá las absoluciones de Goyanes y Barreiros

Madrid (EFE).- El teniente fiscal antidroga, Javier Zaragoza, adelantó ayer a EFE que no recurrirá las absoluciones del miembro de la "jet set" Carlos Goyanes y del empresario Celso Barreiros, en la sentencia de la "operación Nécora", ya que "se trata de una libre valoración de la prueba por parte del Tribunal".

De todas formas, confirmó que recurrirá ante el Supremo la sentencia de la Audiencia Nacional, que condena a un total de 304 años a 30 procesados pero absuelve a otros 17, además de los referidos, Manuel Charlín Gama y Alfredo Cordero, dos de los principales acusados del mayor juicio contra el narcotráfico celebrado en España.

Javier Zaragoza estimó que el Tribunal Supremo no podrá modificar la absolución de Goyanes y Barreiros, para los que pedía ocho y seis años de cárcel, respectivamente, ya que la Audiencia tiene libertad para valorar las pruebas existentes contra ellos, que ha considerado "insuficientes".

La resolución explica que la única prueba contra ambos es la declaración del arrepentido Ricardo Portabales.

La Fiscalía estudiará la posibilidad de recurrir la absolución de Manuel Charlín, para el que pedía 23 años, pero en este caso se presenta el mismo problema que con Goyanes y Barreiros.

El mismo motivo dificulta el recurso contra la pena impuesta a Laureano Oubiña, condenado a 12 años en lugar de los 31 solicitados por el fiscal, ya que aunque ha sido condenado por blanqueo de dinero y delitos fiscales ha sido absuelto de tráfico de drogas.

De todas formas, el fiscal ya ha decidido recurrir la absolución de otro de los principales acusados, Alfredo Cordero, para el que solicitaba 23 años de cárcel, "ya que la propia sentencia declara como hecho probado la relación que mantenía con Alberto Vargas y Antonio Cebollero".

La sentencia invalida, en cierto modo, el testimonio del arrepentido Portabales

Estos han sido condenados a 23 y 12 años, respectivamente, como miembros de la organización que introdujo grandes cantidades de cocaína de Colombia en España.

Sobre "macrojuicios" como el de la "Nécora", que duró ocho meses, Javier Zaragoza comentó que "tienen inconvenientes y ventajas, pero si son necesarios, como en este caso, hay que celebrarlos".

Además, recordó que "no es una novedad en el panorama jurídico internacional, pues en Palermo (Italia) fueron juzgados 466 y también hay precedentes en Estados Unidos".

ARREPENTIDOS

Respecto a los arrepentidos, Ricardo Portabales y Manuel Fernández Padín, indicó que "Interior tendrá que tomar alguna medida para mantener su seguridad ya que tienen la vida amenazada y el Estado debe protegerles".

Manuel Alvarez de Mon, abogado de Portabales, explicó a EFE que pedirá en los próximos días una entrevista con el ministro de Justicia e Interior, Juan Alberto Belloch, para reclamar que continúe la protección a los arrepentidos y "se asegure su futuro".

Añadió que también planteará al Ministerio la posibilidad de que prospere un indulto a Portabales, ya que en caso contrario,recurriría la sentencia, pues la misma podría implicar el ingreso en prisión de su patrocinado, condenado a un año y dos meses de cárcel, apuntó.

A juicio de Alvarez de Mon la Sala "ha manifestado una insensibilidad humana" al no haber planteado de oficio la petición de indulto para Portabales, sobre el que estima que ha sido discriminado respecto a acusado de delitos terroristas que colaboren de forma efectiva con la Justicia.

La sentencia será recurrida también por la Xunta de Galicia, que ejercía la acusación.

Por otra parte, la secretaria de Estado de Justicia, Teresa Fernández de la Vega, confirmó hoy que el proyecto del nuevo Código Penal ya contempla un endurecimiento de las penas a los narcotraficantes.

Carlos López Riaño, delegado Nacional del Plan contra la Droga, dijo sobre la sentencia a "Onda Cero" que participa de "esa sensación de decepción del ciudadano medio".

Carmen Martínez compareció ayer por primera vez en el Congreso

La directora del Insalud asegura que se está cumpliendo el presupuesto del 94

Madrid (EFE).- La directora general del Insalud, Carmen Martínez Aguayo, aseguró ayer en el Congreso de los Diputados que el Presupuesto de este organismo para 1994, que asciende a 1.254.000 millones de pesetas, "se está cumpliendo en todos sus grandes capítulos".

Ante la Comisión de Presupuestos, Martínez Aguayo señaló que el actual ejercicio podría finalizar con una desviación sobre lo presupuestado muy inferior a la de otros años y que cifró en "el dos por ciento sobre el gasto real de 1993".

Martínez Aguayo, máxima responsable del Insalud desde el pasado junio, compareció hoy por vez primera en el Congreso para exponer, a petición del Grupo Popular, el grado de ejecución de los presupuestos del Insalud gestión directa (es decir de los centros dependientes del Insalud en todo el territorio nacional, excepto en las comunidades que tienen competencias de Salud).

Respecto al gasto farmacéutico, la responsable del INSALUD manifestó que durante el primer semestre de este año se ha gastado el 58 por ciento del presupuesto asignado a este capítulo, por lo que, previsiblemente, a final de año se tendrá que habilitar un crédito para ampliarlo de unos 32.000 millones de pesetas.

GASTO FARMACEUTICO

Resaltó que, sin embargo, el incremento del gasto farmacéutico de enero a junio ha sido del 4,15 por ciento sobre el mismo periodo del año anterior, mientras que el incremento experimentado en 1993 sobre el año 1992 fué del 9,49 por ciento, y el de 1992 sobre 1991 fué del 15,48 por ciento.

Del presupuesto destinado a inversiones, explicó que durante el primer semestre se ha ejecutado el 20 por ciento, pero, ante las críticas del diputado popular Tomás Burgos, precisó que ya se han adjudicado obras que suponen el 73 por ciento de los más de 30.000 millones de pesetas previstos.

Resaltó también que el contrato-programa, puesto en marcha este año por segunda vez y que liga el presupuesto de cada centro a unas previsiones asistenciales, está siendo un instrumento importante para ajustar el gasto.

Yaser Arafat saluda a Solbes, ayer, en Madrid.- (Foto EFE)

"El plan de paz atraviesa dificultades y trampas"

Madrid (EFE).- El presidente de la autonomía palestina en Gaza y Jericó y líder de la OLP, Yaser Arafat, aseguró ayer, a su llegada a España que el Plan de Paz para la zona "esta lleno de dificultades y trampas, pero tenemos la firme voluntad de llevarlo a fin seguro". El dirigente palestino llegó a España poco después de la 11,30 horas para participar en las reuniones del Fondo Monetario Internacional y Banco Mundial y será recibido por el Rey y el presidente del Gobierno, Felipe González. Arafat, que fue recibido en el aeropuerto de Barajas por la ministra de Asuntos Sociales, Cristina Alberdi, manifestó que solicitará a González ayuda económica para los territorios de la autonomías palestina y que se encontraba "feliz" por estar en España. El dirigente de la OLP tiene previsto reunirse esta misma mañana con el Secretario de Estado para la Coorperación Internacional, Jose Luis Dicenta, y almorzará con el ministro de la Presidencia, Alfredo Pérez Rubalcaba.

Posteriormente se reunirá con el Presidente González en el palacio de la Moncloa y mañana será recibido en audiencia por el Rey Juan Carlos en el palacio de la Zarzuela.

Garnacho, sin cargos tras declarar ante Moreiras

Manuel Garnacho

Madrid (EFE).- El secretario de la construcción de UGT, Manuel Garnacho, quedó ayer en libertad sin cargos, tras declarar en la Audiencia Nacional ante el juez Miguel Moreiras, que investiga la quiebra de PSV, organismo que gestionó la cooperativa de viviendas de UGT, informaron fuentes de este tribunal. Tras su comparecencia ante el juez de delitos monetarios, Manuel Garnacho dijo que fue vicepresidente del Consejo Rector de PSV hasta el mes de junio de 1992, fecha en que dejó el puesto y que coincidió con la entrega de su vivienda en el barrio madrileño de Tres Cantos. Garnacho dijo que contestó a todas las preguntas que le hicieron el juez y los abogados y subrayó que lo que realmente le preocupa a UGT es la construcción de las viviendas. "Ese fin -precisó- está próximo porque ya se ha retomado la reorganización de las distintas promociones".

El Gobierno estudia la participación de las Comunidades Autónomas en empresas públicas

Narcís Serra

Madrid (EFE).- El Gobierno está estudiando una fórmula de participación de los gobiernos de las comunidades autónomas en las empresas públicas ubicadas en sus respectivos territorios, según anunció ayer en el Congreso el vicepresidente del Gobierno, Narcís Serra.

Serra aseguró que el Ejecutivo presentará una propuesta sobre esta cuestión, en cumplimiento de la resolución aprobada en ese sentido por la comisión de Industria del Congreso.

M.C.D.2022

INTERNACIONAL

Se desconocen las causas de la catástrofe que se produjo en la madrugada de ayer

Centenares de víctimas en el naufragio de un transbordador en el mar Báltico

Estocolmo (EFE).- Más de 800 personas pueden haber muerto en el naufragio del transbordador "Estonia" ocurrido en el mar Báltico en la madrugada de ayer, cuando viajaba de Tallín (Estonia) a Estocolmo en Suecia, con unas mil personas a bordo.

El número de desaparecidos se eleva a 796, mientras que se han localizado 42 cadáveres y se han rescatado con vida del mar a 126 personas, según los últimos datos facilitados por el jefe de salvamento de Turku (Finlandia), Raimo Tiilikainen.

La búsqueda de supervivientes en la zona del naufragio, 30 millas al sur de la isla finlandesa de Utoe, continuó hasta la noche, aunque desde las 07.00 gmt no se había encontrado ninguna persona viva.

Todavía no se ha confirmado si a bordo del "Estonia" viajaban 964 personas, ya que la propietaria del transbordador, la naviera Estline, señaló en el primer momento que en la nave había 679 pasajeros y 188 tripulantes.

Hasta ahora, se ha confirmado la identidad de 76 personas encontradas vivas, que sufren, tras la prolongada permanencia en las frías aguas del Báltico, diversos grados de hipotermia (descenso de la temperatura por debajo de lo normal) y fracturas.

Según la Embajada de Estonia en Estocolmo había a bordo 537 suecos y 142 estonios, además de varios ciudadanos de Finlandia, Noruega, Letonia, Lituania, Rusia, Gran Bretaña, Nigeria, Canadá y Bielorrusia.

En Estocolmo y Helsinki, los diplomáticos españoles recibieron confirmación de la naviera y de los servicios de rescate de que "no se había encontrado ningún ciudadano español" entre los pasajeros o la tripulación, informa el embajador de España en Finlandia, Eloy Ibáñez.

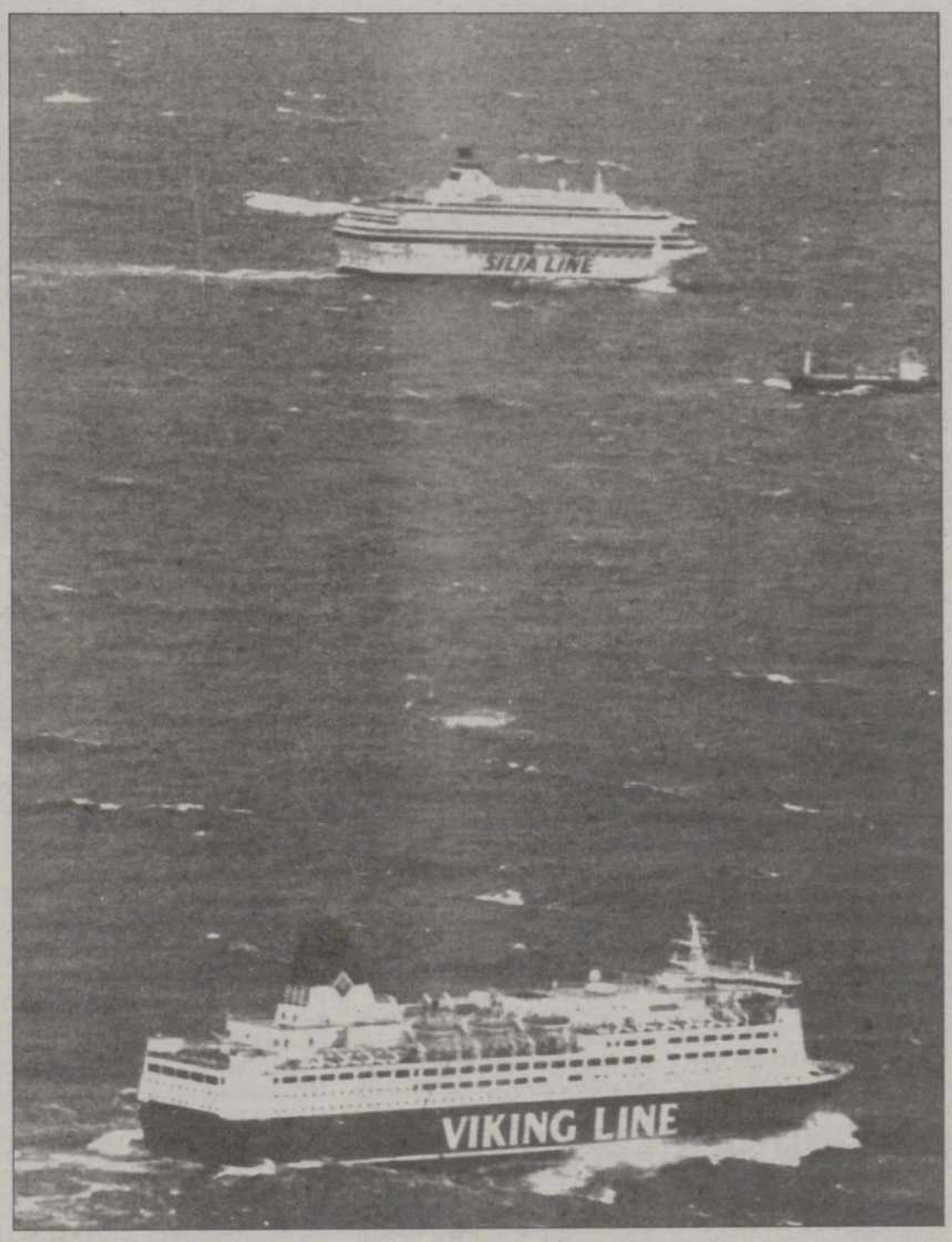

Dos buques intentan el rescate del transbordador "Estonia" en las aguas del Báltico.- (EPA)

CAUSAS

Tampoco están claras las causas del naufragio, que se produjo en medio de vientos de 25 metros por segundo, olas de diez metros y lluvia intensa, un temporal habitual en el Báltico que no debería afectar al transbordador de 15.556 toneladas de peso bruto, y capacidad para 2.000 pasajeros y 460 vehículos.

Uno de los supervivientes, el maquinista estonio Henrik Sillaste, de 25 años, contó que había visto penetrar agua en el buque a través de uno de los portones por donde entran los automóviles, y que poco después se pararon las máquinas.

Según el testimonio, corroborado por otro de los tripulantes, el gran barco giró sobre sí mismo y quedó en ángulo "unos quince minutos", hasta que se hundió en medio del "pánico general, sobre todo de los ancianos" a bordo.

Las declaraciones confirman la revelación ayer tarde de que dos inspectores suecos habían revisado el "Estonia" antes de salir de Tallín el martes, y verificaron que "las juntas de uno de los portones no cerraban bien", dijo Erik Wedin, de la Dirección General de Navegación en Norrkoeping (Suecia).

El defecto "podría explicar el motivo de que se hundiera tan rápidamente" el transbordador, y la entrada de agua en la cubierta de vehículos pudo ocasionar el paro de motores que observaron algunos supervivientes, añade Wedin.

Con ello pudieron soltarse los 28 camiones con remolque, los dos autobuses y los diversos turismos que iban a bordo y contribuir al hundimiento, mientras el barco iba a la deriva en medio de la tormenta.

El jefe de tráfico de Estline, Carl Gustaf Akerhielm, había declarado esta tarde que el "Estonia" estaba en "perfectas condiciones" y que la tripulación, formada por estonios y suecos, funcionaba "a la perfección".

El "Estonia" había pasado una revisión el pasado 2 de marzo, y según Akerhielm "no hubo nada que señalar" sobre la situación del transbordador, que servía la línea Tallín-Estocolmo desde febrero de 1993.

El buque, bautizado al principio "Viking Sally", había sido construído en Papenburg (Alemania) en 1980, y con dicho nombre encalló en 1988 en el archipiélago de Estocolmo, sin que se produjeran daños ni víctimas.

Más tarde fue adquirido por sus actuales propietarios, el consorcio Estline, cuyos principales accionistas son el Estado estonio y la naviera sueca Nordstroem Thulin, y cambió su nombre a "Estonia".

Una comisión conjunta finosueca examinarán los motivos de lo que se considera la peor catástrofe marítima de la postguerra en Europa, y que unió en el salvamento a helicópteros militares y buques de Finlandia, Suecia y Dinamarca.

Las banderas ondean a media asta en Suecia, mientras equipos de médicos, psicólogos y sacerdotes se movilizan para consolar a los parientes de las posibles víctimas, cuyo número exacto se désconoce todavía.

Los sindicatos de Italaa desafían a Berlusconi con una huelga general

Roma (EFE).- El primer ministro italiano, Silvio Berlusconi, calificó ayer miércoles, de "error" la huelga general convocada por los sindicatos contra el ajuste económico aprobado la pasada madrugada por su Gobierno y consideró "incomprensibles" los motivos de la protesta.

"La huelga general es legítima, pero no comprendemos su fundamento real", afirmó Berlusconi en una rueda de prensa convocada para presentar la nueva ley de Presupuestos, que pretende reducir en 50 billones de liras (31.250 millones de dólares), el déficit público del próximo año.

Las principales centrales italianas, la comunista-socialista CGIL, la socialista UIL y la democristiana CGIL, convocaron un paro general de cuatro horas para el próximo 14 de octubre, un día después de romper las negociaciones con el Gobierno por discrepancias centradas en el recorte de las pensiones previsto en el ajuste.

"La huelga general es un error. Debería prevalecer el interés general de todo el país", dijo el primer ministro a los sindicatos.

Berlusconi afirmó que la reforma de la Seguridad Social aprobada por el Gobierno de la coalición derechista, que, según los sindicatos, supone una rebaja en las pensiones de 9 billones de liras (5.625 millones de dólares), "no ha tocado los derechos adquiridos de los trabajadores, sino sus ilusiones".

"Hemos dado certeza y realidad al futuro de las pensiones. Si las cosas hubieran seguido igual, en el año 2005, los trabajadores tendrían que desembolsar la mitad de su sueldo para pagar las pensiones de quienes no trabajan", aseguró.

"Las madres y las tías de Italia pueden estar tranquilas ahora y celebrar con una tarta que ya ha pasado el peligro", añadió el primer ministro.

La congelación de las pensiones para el próximo año, la reducción de las cantidades que perciben los trabajadores que se retiran con menos de 40 años de contribución a la Seguridad Social y el aumento de la edad de jubilación -65 años para los hombres y 60 para las mujeres-, son las principales medidas de la discordia.

El primer ministro italiano subrayó que la ley de Presupuestos "debe ser una señal precisa para los mercados financieros nacionales e internacionales", que deberán disipar sus actuales temores derivados del fuerte déficit público italiano, que este año alcanzará los 97.000 millones de dólares y que el Gobierno espera detener en 86.625 millones en 1995.

M.C.D.2022

Un hombre mata de un tiro en el cuello a José Francisco Ruiz Massieu en una calle de la capital mexicana

Asesinado el número dos del PRI

México (EFE).- El secretario general del gobernante Partido Revolucionario Institucional (PRI) de México, José Francisco Ruiz Massieu, murió ayer después de sufrir un atentado en una céntrica calle de la capital mexicana.

El fallecimiento de uno de los dirigentes políticos más próximos al presidente mexicano, Carlos Salinas de Gortari, fue confirmado por su hermano, Mario Ruiz Massieu, subprocurador general de la República.

El político fue declarado muerto a las 10,30 hora local (16.30 GMT) por el equipo que le atendió en el Hospital Español de la capital mexicana, adonde fue trasladado después del atentado.

Un hombre de unos 30 años, cuya identidad todavía no ha sido divulgada, disparó un tiro con una metralleta "UZI" en el cuello de Ruiz Massieu a las 09,30 horas (15.30 GMT), después de que el segundo hombre de la jerarquía del PRI saliera de una reunión con diputados electos del partido.

Ruiz Massieu, de 48 años, fue gobernador del estado mexicano de Guerrero de 1987 a 1993, y actualmente era diputado electo de representación proporcional y representante del PRI ante el Instituto Federal Electoral, el órgano nacional que controla las elecciones.

La muerte del secretario general del PRI fue confirmada sólo unos minutos después de que un informe médico indicara que su situación era grave.

Un paramédico que llevó al secretario general del PRI al hospital dijo que la bala entró por el lado derecho del cuello, con trayectoria hacia abajo, y se alojó en el tórax. Ruiz Massieu sufrió un paro respiratorio durante el traslado al hospital, al cual llegó "muy débil", según la misma fuente.

El agresor fue detenido en el lugar del crimen por miembros del equipo de seguridad de la víctima y todavía continúa su interrogatorio en las instalaciones de la policía judicial federal.

El portavoz del PRI Carlos Samayoa expresó la urgencia de realizar una "profunda investigación" para conocer quién puede estar detrás del atentado.

"Alguien lo mandó matar, no sé por qué, pero alguien lo mandó matar", agregó Samayoa.

Al parecer, según fuentes del PRI, al autor del ataque se le encasquilló la metralleta después del primer disparo.

Este atentado mortal es el segundo que sufre un miembro destacado del PRI en los últimos seis meses, después de que en marzo pasado fuese asesinado a balazos el entonces candidato a la presidencia, Luis Donaldo Colosio.

Era una persona muy cercana al ex presidente Carlos Salinas de Gortari

Ruiz Massieu era considerado el "número dos" del partido que gobierna México desde 1929, y un hombre muy cercano al presidente Carlos Salinas de Gortari, ya que estuvo casado con una hermana de éste.

Los atentados contra Ruiz y Colosio presentan algunas coincidencias, como el hecho de que en ambos, aparentemente, fue un solo individuo quien los mató, y de un solo tiro.

Después de un mitin electoral del PRI, Mario Aburto, asesino confeso de Colosio, avanzó entre la multitud hasta donde se encontraba el candidato y le disparó a la sien izquierda, lo que le causó la muerte poco después.

Al igual que Colosio, Ruiz Massieu fue herido por el agresor desde una distancia muy corta, cuando viajaba en su vehículo, según testigos.

Tanto Carlos Salinas como el presidente del PRI, Ignacio Pichardo, y el virtual gobernante electo, Ernesto Zedillo, del mismo partido, se trasladaron al hospital donde falleció el político.

José Francisco Ruiz Massieu

Las dos principales fuerzas de la oposición condenaron el atentado, al que Carlos Castillo Peraza, presidente del comité ejecutivo del Partido Acción Nacional (PAN), la segunda fuerza política del país, calificó de "acto verdaderamente reprobable".

Haitianos corren con un herido por las calles de Puerto Príncipe.- (Foto REUTER)

Las sanciones de la ONU se levantarán al día siguiente del regreso de Aristide a Haití

Naciones Unidas (EFE).- Los embargos y otras sanciones impuestas a Haití por la ONU desde junio de 1993 para forzar la salida de los golpistas se levantarán al día siguiente del regreso del depuesto presidente Jean-Bertrand Aristide a Puerto Príncipe, según el proyecto de resolución a debate del Consejo de Seguridad.

Si en sus consultas de ayer el Consejo de Seguridad de la ONU finaliza el texto propuesto por Washington, la medida se adoptaría mañana, jueves, en una sesión formal en la que el secretario de Estado norteamericano, Warren Christopher, explicará el desarrollo de la intervención militar estadounidense en Haití, que, autorizada por la ONU, comenzó el pasado día 19.

La sesión será presidida por el ministro español de Asuntos Exteriores, Javier Solana, al ocupar España la presidencia del organismo este mes.

Solana se encuentra en Nueva York con motivo de la 49 Asamblea General de la ONU, y es muy probable que otros países del Consejo estén también representados a nivel ministerial.

Según el proyecto de resolución, todas las sanciones a Haití, "sus funcionarios gubernamentales y otros", impuestas en tres resoluciones, se levantarán a las 00.01 (hora de Nueva York, 04.01 GMT) del día siguiente al regreso de Aristide a su país.

A la misma hora se disolvería igualmente el comité de sanciones, que el Consejo de Seguridad creó en junio de 1993 cuando impuso las primeras sanciones a Haití (embargo de petróleo y armas).

El presidente ruso pronunció un discurso en la Cámara baja de EEUU

Yeltsin aboga en el Congreso por el fin de las restricciones comerciales a Rusia

Washington (EFE).- El presidente ruso, Boris Yeltsin, aconsejado por su colega estadounidense Bill Clinton, abogó ayer por el levantamiento de las restricciones comerciales que todavía pesan sobre Rusia ante el Congreso de Estados Unidos.

Yeltsin, en el segundo y último día de la cumbre bilateral, se reunió a puertas cerradas con los senadores antes de ir con Clinton a la Biblioteca del Congreso para asistir a la exposición sobre Rusia y Alaska, titulada "En el comienzo", que celebra la influencia de la Iglesia Ortodoxa en Alaska hace 200 años.

Clinton dijo ayer a su huésped que, en su intento de que se libere a Rusia de la enmienda "Jackson-Vanik", había hecho "todo lo que estaba a su alcance" al informar al Congreso de que Moscú cumplía con los requisitos sobre el respeto a los derechos humanos que esa disposición exige para que un país pueda tener acceso al estatuto de nación más favorecida en el comercio con EEUU.

Pero como es el Congreso el que debe decir la última palabra sobre el asunto, Clinton le sugirió a Yeltsin que lo plantease ante los congresistas estadounidenses.

Yeltsin subrayó hoy que Rusia "nunca hizo la guerra a EEUU y nunca la hará en el futuro" al inaugurar la muestra de la Biblioteca del Congreso, mientras que Clinton, al recordar los lazos que unían a Rusia con su país hace dos siglos, hizo un llamamiento a dar la "bienvenida a los nuevos lazos de cooperación y una nueva centuria de asociación que nos espera por delante".

Aquella antigua relación, destacó Clinton, se basaba en uno de los principios más respetados por Estados Unidos, el de la libertad religiosa.

Pero este último día de cumbre estará centrado en los lazos económicos que Estados Unidos y Rusia se comprometerán a entablar mediante la "Asociación para el progreso económico", que firmarán hoy los dos presidentes poco antes de ofrecer una rueda de prensa conjunta.

†

EL SEÑOR

DON ROMAN ANTOLIN PORRAS

Falleció en Palencia, el día 28 de septiembre de 1994
a los 47 años de edad
DESPUES DE RECIBIR LOS SANTOS SACRAMENTOS
Y LA BENDICION APOSTOLICA DE SU SANTIDAD
D.E.P.

Su apenada esposa Isabel Villegas Vallejo; hijos Jorge, Patricia, Cristina y Susana Antolín Villegas; madre Isabel; madre política Anselma; hermanos Adolfo, Pablo, Hilarina, Daniel, Francisco, José-María e Isabel; hermanos políticos, sobrinos, tíos, primos y demás familia,

Suplican una oración por el eterno descanso de su alma

Funeral: Día 29, a la una del mediodía, en la Iglesia Parroquial de Santa Juliana de Santillana de Campos y a continuación la conducción del cadáver al cementerio de dicha localidad.
Casa mortuoria: Santillana de Campos (Palencia)

Funeraria NTRA. SEÑORA DE LA CALLE
Plaza Mayor, 14 - Tfnos. 74 43 99 - 74 49 49 - PALENCIA

M.C.D.2022

DEPORTES

Plantilla del Casetas 94-95 (Foto El Heraldo de Aragón)

El equipo, recién ascendido, es el 17 en la tabla... pero el cuarto máximo goleador del Grupo

Un desconocido Casetas visita a las 17 horas del domingo, en La Balastera, al C.F. Palencia

Carlos M. SANTOYO

El Casetas, equipo que visita a las 17 horas del domingo La Balastera, se fundó en 1920.

La entidad que preside Fernando Lapieza, recién ascendida a Segunda B, cuenta con un presupuesto de 27.250.000 pesetas y una media de edad en su plantilla de 24 años.

La pasada campaña terminaba tercero en la liga, pero después brillaba en el play-off abandonando la división inferior.

Vicente Arilla, que sustituye a Alfredo Muñoz en el banquillo, ha trabajado tanto el aspecto físico como el psicológico para convencer a sus hombres de que dejen los complejos en el vestuario y formen un equipo con imaginación y fútbol creativo.

Para la presente liga, los aragoneses se reforzaban con Marco (Tarazona), Asín (Zaragoza B), Bueno (Tarazona), Ballestero (Binéfar), Ismael Arilla (Monzalbarba), Aguas (Monzalbarba), Mata (Zaragoza Juvenil), Gomáriz (Huesca), Pascual Sanz (Cordoba), Mariano Benavente (Monzalbarba), Javi Blasco (Gerona), Miguel Angel López (Binéfar) y José Manuel Rodríguez (Oliver).

La plantilla 94-95:

* ***Porteros***.- Quintín, Marco y Asín.

* ***Defensas***.- Florentín, Bueno, Baya, Ballestero, Arilla, Aguas, Mata y Gomáriz.

* ***Centrocampistas***.- Javi Pérez, Gumiel, Olloqui, Celma, Lalo, Planas, Pascual Sanz y Javi Ferrer.

* ***Delanteros***.- Tomás, Carlos Vicente, Javi Blasco, Miguel Angel López y José Manuel Rodríguez.

Actualmente ocupa la posición 17 de la tabla con 2-2... pero es el cuarto equipo del Grupo II que más goles ha marcado hasta este momento.

En las cuatro jornadas disputadas perdía en su Estadio San Miguel por 2-4 y 2-3 ante Bermeo y Real Unión, vencía 1-4 en su visita a la Real B y perdía por tan solo 1-0 en campo del líder Izarra.

La pasada jornada sumaba dos negativos ante el Real Unión pese a los goles de Tomás y Javi Blasco. Alineando su técnico a Marco, Florentín, Planas (Gumiel), Bueno, Ballestero (Pascual Sanz), Javi Pérez, Javi Blasco, Gomáriz, Tomás, Celma y Baya.

Sus ocho tantos los han materializado hasta este momento Blasco y Tomás, tres; Carlos Vicente y Celma, uno

Félix podría debutar en la actual competición ante el Casetas

Si Félix responde en el partidillo de hoy jugará inicialmente el domingo

Supliría a García/Fernando y Lolo, posibles bajas en la Copa/Fran y la mili, otra preocupación

Carlos M. SANTOYO

Félix, si responde en ese partidillo fijado para las cinco de esta tarde, en el que se sumarán varios jugadores del juvenil de Liga Nacional a los integrantes de la primera plantilla (por cierto, ésta cobrará hoy la nómina de septiembre. 2.300.000 pts en total), será la principal novedad que presente el C.F. Palencia ante el Casetas.

El interior derecho supliría a García y sería quizás la única variación con respecto al once titular de Zaragoza... aunque Tejedor no descarta la inclusión de Santi si el rival de turno presenta una alineación ultradefensiva. Manteniendo el míster a Lolo como organizador para que Olea realice funciones de media-punta.

La sesión de entrenamiento del miércoles tampoco podía realizarse con normalidad debido al abono del césped. Y los ejercicios de velocidad y potencia el técnico se los perdonaba a Juanmi, Jesús y Tovar, que arrastran algunas molestias, aunque el domingo estarán disponibles.

La preocupación de Tejedor se centra en el compromiso copero del miércoles en Lasesarre frente al Baracaldo. Y es que Fernando y Lolo, por motivos laborales, no podrán acudir... aunque Estilito García Osorno pensaba solicitar hoy al Director Provincial de Educación, Rafael Moreno, su intervención para que les permita hacer novillos en esos estrenados puestos de profesores de EGB en Carrión de los Condes y Cervera de Pisuerga respectivamente.

Otro problema que se presenta, aunque a más largo plazo, es la "mili" de Fran, al que se sorteará en noviembre. Y el de Marcilla ha avisado con antelación a la Junta Directiva por si pudiera echarle una mano a base de gestiones con altos mandos.

Por lo demás, anoche visitaba por enésima vez la sede morada una ex-empleada de Viajes Halcón que reclama una deuda de 86.400 pesetas correspondientes al desplazamiento del Palencia a Elche hace dos campañas. Y es que su antigua empresa le descontaba esa cantidad en la liquidación y ahora no es fácil de justificar pese a que el ex-tesorero, Angel Azpeleta, trataba anoche de convencer al presidente de que dicho débito es cierto...

M.C.D.2022

Uco marcó el domingo en Monzón los tres goles del Palencia de Veteranos

El sábado visitarán a los de la Cultural y el 16 de octubre recibirán a los del Oviedo

Los veteranos del C.F. Palencia, en forma

Carlos M. SANTOYO

Los veteranos del Palencia C.F., equipo que dirige Pedro Guzón, visitarán a las 16,30 horas del sábado, en el Antonio Amilivia de León, a las "viejas glorias" de la Cultural. Con la única baja de Uco por motivos laborales, un jugador que está brillando con luz propia en los diferentes compromisos de carácter amistoso que está afrontando el cuadro capitalino.

Así, a la capital leonesa se desplazarán Lorenzo, Peña, Cobo, Ferrero, Martín, Antolín, Félix, Felisín, Juanillo, Macho, Seve, Rodrigo, Santi, Mariano García y Cantera, aunque éste más en calidad de directivo que de jugador.

BUENOS RESULTADOS

El Palencia C.F. Veterano visitaba el pasado domingo al C.D. Monzón de Primera Regional, al que se imponía por 0-3 merced a los tantos marcados por Uco, uno de ellos de penalty. Su quinto triunfo de los últimos tiempos, pues vencía a domicilio en Amayuelas (2-10), La Serna (2-10), Villalobón (4-14) y San Cebrián de Campos (2-11) para encajar la única derrota en su visita al C.D. Villada (4-1).

Los pupilos de Pedro Guzón preparan ese compromiso mucho más serio que tendrá lugar en Palencia el 16 de octubre ante el Real Oviedo. Un partido que, en principio, iba a disputarse el 9 de octubre en La Balastera, pero que el cambio de fecha exigido por los astures obligará a variar el escenario al actuar ese día el equipo de Segunda B en el Estadio Municipal.

ACLAP

Por lo demás, el técnico morado ya se ha puesto manos a la obra de cara a la celebración en mayo de un nuevo encuentro a beneficio de ACLAP.

En la pasada edición era el Real Madrid el ilustre visitante. Y no se descarta que los "merengues" repitan si rebajan su caché de 1.200.000 pesetas, aunque también se tirarán los tejos a F.C. Barcelona, Atlético de Madrid y Athlétic de Bilbao. Todos ellos, claro está, de veteranos.

En el campeonato regional de herramienta

Pometedor debut del Club de Pelota de Paredes de Nava en Segovia

Comenzó el pasado fin de semana la competición de pelota en la modalidad de herramienta para el Club de Pelota Paredes de Nava dentro del campeonato regional. Recibiendo en el Frontón de La Ensenada de Palencia al Club de Pelota Vallelado de Segovia.

En la modalidad de paleta con pelota de cuero, José Luis Cardeñoso y Juan M. Hoyos perdían ante Félix Fraile y Rubén Diego por el tanteo de 24-35, en un partido en el cual la pareja del Club de Pelota Paredes de Nava no demostraba todo lo que sabe.

Sin embargo, en pala corta, José R. Iglesias y Andrés Fernández se imponían con claridad a los hermanos Diego y Javier Vicente por 40-17. En este encuentro, tanto Andrés Fernández como José R. Iglesias, sí demostraron su buena técnica y eran muy aplaudidos por la nutrida representación paredeña en el frontón capitalino.

En definitiva, para empezar un empate, que no está nada mal teniendo en cuenta la bisoñez competitiva de los pelotaris del Club de Pelota Paredes de Nava.

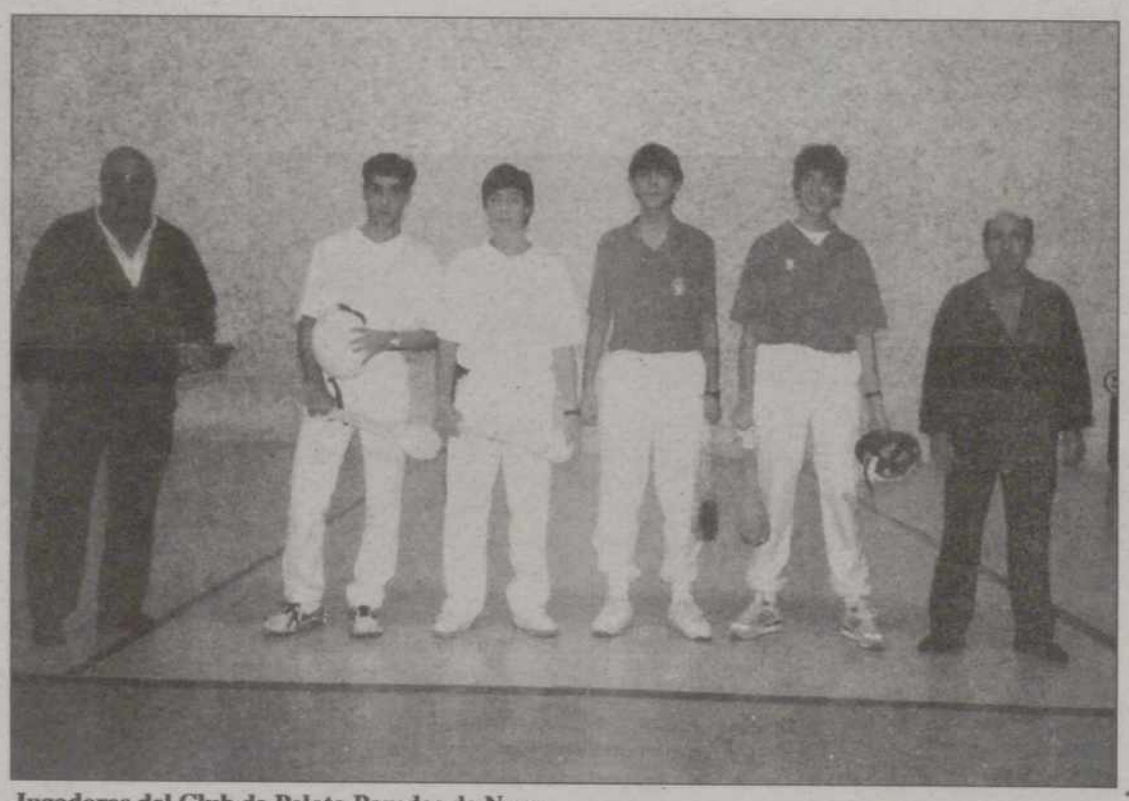

Jugadores del Club de Pelota Paredes de Nava

PROXIMA JORNADA

El próximo fin de semana, el Club de Pelota Paredes de Nava se enfrenta, en esta competición que organiza la Federación de Castilla y León de Pelota y patrocina la Consejería de Cultura y Turismo de la Junta de Castilla y León, al Grufare de Valladolid.

El Club de Paredes de Nava está patrocinado por el Ayuntamiento de Paredes de Nava y el Restaurante Perejil de Palencia.

Frontenis Olímpico

Fácil triunfo del Club La Ensenada en la primera jornada

El pasado domingo, el Club La Ensenada inició su participación en el Campeonato de Castilla y León en la especialidad de Frontenis Olímpico, enfrentándose en el primero de los encuentros al Club de Pelota Jaime Oñate de Pedrajas de San Esteban (Valladolid).

DOMINIO PALENTINO

Por el equipo local se alinearon los pelotaris Sergio Ledo y Jacobo Duque y por el palentino Pedro Antonio García y Juan Carlos Tamame.

El encuentro fue en todo momento dominado por los visitantes, que mostraron una gran superioridad como reflejaba ese significativo resultado de 30-13 a su favor.

A SORIA

El próximo fin de semana La Ensenada se desplaza a la ciudad de Soria, donde se enfrentará al rival más importante de la competición, el Club Octopus, de cuyo resultado dependerá en una gran medida la clasificación para la fase final del Campeonato.

M.C.D.2022

El Club Palencia Caja España de Atletismo celebra el sábado su fiesta

Su presidente, Alejandro Blanco, asegura que ha tratado de llegar a un acuerdo con el Lobato Puentecillas, pero la desunión sigue primando en este deporte en la capital

Carlos M. SANTOYO

El Club Palencia Caja España de Atletismo ha organizado para el próximo sábado, en el Restaurante Chapó de la capital, una fiesta a la que asistirá el presidente de la entidad patrocinadora, Angel Villalba.

Para que nos hablara de la misma, y también de la actualidad de esta escuadra, ayer contactábamos con el máximo responsable del Club, Alejandro Blanco.

-¿Qué se pretende con ese "vino español", que es como se anuncia el acto del sábado?

-Al día siguiente de la conclusión de la liga de clubs, en la que el equipo de féminas lograba el ascenso a Primera División Nacional, se lo comuniqué a Angel Villalba y éste apuntó la posibilidad de organizar con tal motivo una celebración. En aquél momento prácticamente no había fechas adecuadas, pues se seguía compitiendo, luego llegaban las vacciones y posteriormente, en septiembre, estaban las fiestas de Palencia, Valladolid y León.

Pensamos que el 1 de octubre, antes de iniciarse las clases, era un buen día y lo elegimos.

PATROCINIO RENOVADO

-La mejor celebración para el Club Palencia de Atletismo sería brindar por la renovación de tan importante patrocinio por parte de Caja España

-Se va renovando de año en año. Y no tenemos miedo ya que todo parece indicar que esa subvención tan importante para nosotros se va a mantener.

-¿Está recibiendo esa entidad de ahorro la justa contraprestación a su apuesta por el atletismo en Palencia?

-En cuanto a méritos deportivos es indudable que sí.

-¿Recordamos los más significativos del pasado curso deportivo?

-La estrella fue sin duda Marta Domínguez Azpeleta en distintas especialidades y distancias. Tampoco podemos olvidar a Yolanda Reyes, campeona nacional de 400 en pista cubierta y subcampeona al aire libre; Miriam Alonso, campeona nacional en 400 m.v.; Mónica Mayo, récord español de triple salto en su categoría; campeones regionales y un largo etcétera. La cosecha no pudo ser mejor.

-Sobre todo en féminas, pues sus éxitos se rubricaron con el ascenso a Primera

-Ocurre que los primeros puestos se valoran, lógicamente, mucho más, pero en chicos también se registraron numerosos segundos y terceros puestos, como demuestra que se quedaran a solo 60 puntos del ascenso a Primera División pese a no tener todas las pruebas cubiertas, caso de la velocidad, relevos, salto con pértiga etc.

-Y de cara a la nueva temporada, la lista de fichajes la integran firmes promesas... pero el personal "sueña" con los ilustres ausentes, caso de Isaac Viciosa, Ana Isabel Alonso, Conchi Paredes, Orlando Castro etcétera

-Eso es harina de otro costal. Ahora mismo el club puede estar en esa categoría que han conseguido las chicas en función de su presupuesto. Habría que preguntar a nuestros principales soportes, el Ayuntamiento y Caja España, hasta dónde desearían que llegáramos, pues de aspirar a cotas superiores se precisaría una mayor inversión. Un superior desembolso de dinero.

-¿El presupuesto actual?

-Asciende a 5.700.000 pesetas. Cuatro patrocina Caja España y el resto el Ayuntamiento. E Isaac Viciosa, por ejemplo, exigiría un mínimo de seis "kilos".

-En esa primera división femenina, la niña bonita del club, ¿ a qué se aspira?

-Contamos con el mismo equipo que el año anterior, al que se pretende reforzar. Porque algunas de las candidatas aseguran tener otras ofertas, pero nosotros prometemos lo que podemos pagar. No como hacen otros clubes. Confiamos en desempeñar un buen papel.

-Y el atletismo palentino que sigue con la desunión como principal asignatura pendiente, ¿qué pasa con esa relación tan tensa con el Puentecillas?

-A nivel particular no he tenido nada ni con su presidente, Emilio Huerga, ni con su entrenador Luis Angel Caballero. Al final de la temporada pasada nos reunimos las partes, en presencia de Carlos Pérez Corcuera y del concejal de deportes. Quedaron en hablar con los chicos y que éstos decidieran, pero seguimos esperando esa respuesta prometida.

Por ese emotivo contacté a título personal con Caballero para anunciarle que hablaríamos con algunos de sus atletas.

También llamé a Miguel Díez, que se llevó a los atletas que entrenaba en el Prendas Deportivas Mariano Haro al ya desaparecido Incesa de Aranda, pero si con el Puentecillas la toma de contacto fue caballerosa, con éste no ocurrió igual. Y mi deseo de que se limaran asperezas antes de hablar de fichajes no fraguó.

-Vamos, que esa unión tendrá que esperar

-De momento sí. Tendría que ser más fácil y yo estoy abierto a ello, pero no va a resultar sencillo pese a que les he ofrecido reiteradamente su entrada en el Palencia. Algo que particularmente siento.

Alejandro Blanco, presidente del Club Palencia de Atletismo

Refuerzos "en cartera"

Belén Rodríguez, fichaje procedente del Puentecillas

El dinero no permite realizar fichajes de atletas de élite, pero el Club Palencia Caja España de atletismo sigue apostando fuerte por las firmes promesas de la provincia y de la región.

Así, en su agenda para la nueva temporada figuran Eva Cacho (campeona nacional junior de 100), María José San Román (lanzadora con 14,38 en peso y 43,52 en disco), Belén Rodríguez Deniz (saltadora de altura del Puentecillas, con una marca de 1,69), Genma Gómez (campeona regional senior de 1500), Inmaculada Baquero (subcampeona nacional cadete de 1.000, procedente del Prendas Deportivas Mariano Haro), Jaime Peñas (campeón nacional de decatlon promesa y medalla de bronce en jabalina), José Moro (medalla de bronce junior en 800 y mundalista en Lisboa), Pedro del Barrio (finalista en 100 y 200 promesa), David de Angel (cuarto en el nacional promesa de disco con 49,90) y César Pérez (campeón nacional junior en 3000 obstáculos y mundialista en Lisboa).

Tampoco puede olvidarse al grupo de velocistas de Burgos que entrena Antonio Peláez y a tres destacados atletas de Segovia "en cartera". Asimismo ha prometido fichar Manuel Rafael Román, récordman provincial de salto con pértiga con una marca de 4,40.

La mayoría de las negociaciones, según Alejandro Blanco, se encuentran avanzadas. Y destaca de forma especial el fichaje de la palentina Belén Rodríguez por eso de la "guerra" que a nivel de clubes se mantiene con el Puentecillas.

Para anotadores y árbitros

Convocatorias de cursos de la Delegación Palentina de Voleibol

Chema Sánchez, presidente del C.P.A.Vb.

Ante el inicio de la temporada 94-95, la Delegación Palentina de Voleibol, a través del Comité Provincial de Arbitros, y con la colaboración de la Junta de Castilla y León, va a convocar un Curso de Anotadores de Voleibol (menores de 18 años y mayores de 14), y otro de Arbitros de Categoría Territorial B de Voleibol en nuestra ciudad.

Los cursos se celebrarán en la sala de reuniones de la 4.ª planta del Servicio Territorial de Cultura y Turismo de la Junta de Castilla y León, C/ Onésimo Redondo, 8, de Palencia, entre los días 3 al 7 de octubre del presente año, ambos inclusive, y en horario de 16,30 a 21 horas.

Las asignaturas que se impartirán son las siguientes:

Reglamento comentado; Metodología arbitral; Técnica arbitral; Táctica básica aplicado al arbitraje; Preparación física; Normas higiénico-dietéticas; Normativa FEVB; Fundamentos básicos del arbitraje del minivoley, y Técnica de anotación.

Los cursos estarán impartidos por árbitros nacionales y territoriales y entrenadores nacionales. La matrícula será de 3.500 pesetas para el curso de árbitros y 2.500 para el de anotadores, que incluye, en ambos casos, derecho de matrícula, reglamento, apuntes técnicos, documentación, etc.

Los alumnos declarados aptos, en la prueba teórica, pasarán a disposición del Comité Provincial de Arbitros, durante un tiempo para ser evaluados de forma práctica.

Para más información y formalizar la matrícula dirigirse a la Delegación Palentina de Voleibol (C/ Onésimo Redondo, 8, 2.º) entre las 19 y 21 horas.

El plazo de matrícula termina el mismo día 3 de octubre al inicio de los citados cursos.

M.C.D.2022

Hoy, en Viñalta

La selección provincial Sub-17 de fútbol se mide al Palencia de Regional Preferente

Hoy jueves, la selección provincial Sub-17 de fútbol llevará a cabo un entrenamiento en el Campo de Viñalta, a partir de las 17 horas, en el que se enfrentará al equipo de Regional Preferente del C.F. Palencia.

Esta sesión se encuadra dentro del programa establecido para la preparación del Campeonato de Selecciones Provinciales.

Los convocados por la Delegación Palentina de Fútbol:

* Oscar, Salva, Fernando, Jesús, Diego, Luis Alberto, Pablo, Rodrigo y Chuchi, del ***C.F. Palencia***
* Oscar, Emilio, Raúl, Cantera y César, de la ***Peña R.D. Castilla***
* Manu, de la A.D.M. Herrera
* Rubén, del ***C.D. Villamuriel***
* Rubén y Rodrigo, del C.D. San Telmo
* Alex y Jairo, del ***C.D. Guardo***

El 8 de octubre, en Madrid

Isaac Viciosa participará en la milla urbana del Día Mundial contra la Droga

Isaac Viciosa (Foto Rosa MARCOS)

El atleta palentino Isaac Viciosa, subcampeón europeo de 1.500, participará el próximo 8 de octubre en la Milla Urbana de Madrid.

La prueba, que se desarrollará en el Paseo de la Castellana, se encuadra dentro de los actos organizados con motivo del Día Mundial contra la Droga que organiza la Asociación Deporte y Vida.

La carrera dará comienzo a las 17,05 horas y se confía en que la sigan en directo unas 100.000 personas.

Pantano de Ruesga (Foto Juan Carlos DE LOZAR)

Se celebra el próximo fin de semana en el embalse de Rueda

Cervera de Pisuerga acoge el I Encuentro de Buceadores de Castilla y León

La Federación Castellano-Leonesa de Actividades Subacuáticas informa que el próximo fin de semana se celebrará en el embalse de Ruesga, en Cervera de Pisuerga, el I Encuentro de Buceadores de Castilla y León organizado por el Club de Buceo CIBA de Valladolid.

Una iniciativa que busca dar a conocer todas las actividades relacionadas con el deporte subacuático que se desarrollan en el interior de la península.

El programa de actos se inicia el sábado a las 10, con la recepción de participantes, y concluirá a las 17,30 del domingo con la clausura de la jornada con entrega de premios, trofeos y recuerdos del acontecimiento.

Las pruebas que se realizarán se titulan "¿Dónde están las llaves?", "Al agua patos", "El aleteo", "¿Dónde está el final?", "¿Quién respira menos?", "También con remos se bucea", "...Y que no suba nadie", "Otra de remos", "Y qué tal una orientación", todas ellas con distintas mangas.

Una competición en suma, como reza en los carteles anunciadores, para todas las edades, tallas y pesos.

Según los organizadores, es muy curioso comprobar la reacción de cualquier persona no relacionada con el buceo cuando en una conversación alguien explica que lo practica, por ejemplo, en el Pisuerga.

Siempre al buceador del interior se le ha clasificado entre los pocos practicantes, cómodo, falto de conocimientos, pero nada de ellos es cierto. El buceador de interior es intrépido, pues practica la actividad en pantanos sin visibilidad, con frío, de forma arriesgada y sobre todo con una tremenda pasión por este deporte.

Por eso el objetivo es darlo a conocer a cuantos lo deseen.

Para cerrar la cesión de Oscar López, que ayer se incorporó a los entrenamientos

El presidente del C.D. Venta de Baños se reune hoy con el del C.F. Palencia

C. M. S.

Como adelantábamos en la edición anterior, el delantero capitalino Oscar López se incorporaba ayer a los entrenamientos del C.D. Venta de Baños del Grupo VIII de la Tercera División Nacional de Fútbol. Un delantero que podría debutar el sábado en un partido de carácter amistoso -el conjunto ferroviario tiene descanso en la competición oficial- si el ex-entrenador venteño, Jesús Aparicio, consigue en Valladolid un rival adecuado a instancias de José Luis Pirón, su sucesor en el banquillo.

Por lo demás, Gercelino Montoya, presidente del Venta de Baños, visitará hoy en la sede social del C.F. Palencia a su presidente, Estilito García Osorno, para ultimar los detalles en torno a la cesión.

Los dirigentes morados no pondrán "pegas" al pase provisional de Oscar López al equipo de la vecina localdad, aunque sí establecerá una serie de cláusulas. Porque Tejedor, en el transcurso de la competición, podría preciaar sus esrvicios dada la cortedad de su plantilla. Y tampoco quiere arriesgarse a que su buen rendimiento conlleve el interés de otros clubes ya que el chaval entra en los planes de futuro de la entidad.

Gercelino Montoya, presidente venteño

M.C.D.2022

Fútbol/Liga de Campeones

El Barcelona no sacó provecho del regalo del Goteborg y perdió 2-1

Gotemburgo (Suecia) (EFE).-

2 - GOTEBORG: Ravelli, Kamark, Ohlsson (Bengtsson, m.64), Bjorklund, Nilsson, Martinsson (Whaltsen, m.69), Rehn, Lindqvist, Blomqvist, Erlingmark y Pettersson.

1 - BARCELONA: Busquets, Ferrer, Abelardo, Koeman, Nadal, Bakero, Luis (Amor, m.81), Stoichkov, Jordi Cruyff, Hagi (Iván, m.69) y Sergi.

Goles: 0-1, m.10: Stoichkov. 1-1, m.73: Erlingmark. 2-1, m.88: Blomqvist.

Arbitro: Bernd Heynemann, de Alemania. Mostró tarjeta amarilla a Nadal (m.32).

Incidencias: Partido correspondiente a la segunda jornada de la Liga de Campeones, grupo A, disputado en el estadio Ullevi. Los equipos lucieron brazalete negro por la tragedia ocurrida ayer cuando un transbordador se ha hundido en el Mar Báltico y han fallecido más de ochocientas personas, por lo que se guardó medio minuto de silencio.

El partido se jugó bajo una persistente lluvia, con nueve grados de temperatura y con unos 30.000 espectadores en las gradas.

El Barcelona cosechó ayer su primera derrota en la Liga de Campeones ante el Goteborg sueco, que rectificó al final un regalo en los primeros minutos y fue capaz de remontar en la segunda parte el gol inicial del búlgaro Hristo Stoichkov.

El campeón español dominó bien el juego durante la primera mitad y parte de la segunda, aunque la mejor condición física de los jugadores del Goteborg y la suerte en el minuto 88 en una salida en falso de Busquets decidieron el resultado.

A los 10 minutos Stoichkov aprovechó un tremendo error de Pettersson, que entregó un balón de oro al azulgrana cuando intentaba intentar cederlo a su guardameta, y el delantero búlgaro totalmente solo ante Ravelli le batió de tiro raso.

El error del jugador sueco pareció poner nerviosos a sus compañeros y en el minuto siguiente el equipo azulgrana dispuso de dos ocasiones para aumentar la ventaja pero el defensa Kamark, bajo los palos, evitó que el balón se colara en el marco.

Cruyff, que había anunciado antes del encuentro que en esta confrontación se decantaba más por lograr la victoria que por dar espectáculo, alineó a cinco hombres en la línea defensiva -Ferrer, Abelardo, Koeman, Nadal y Sergi-, con tres 'torres' en el centro para evitar que los 'gigantes' suecos tuvieran ventaja en los balones bombeados sobre el área.

Y el técnico logró su propósito, porque la defensa se mostró sólida, no dio ninguna opción a su adversario y tuvo el apoyo de Bakero y Luis que se desenvolvieron perfectamente en la zona ancha del campo y eran los que robaban más balones cuando los locales intentaban crear acciones ofensivas sobre el marco de Busquets.

Fueron los barcelonistas los que dispusieron de las mejores ocasiones de peligro y Busquets sólo tuvo que emplearse a fondo en dos ocasiones, durante el primer periodo, la primera a los 34 minutos, que se lanzó a los pies de Erlingmark, y la segunda a los 41, cuando detuvo un disparo de Rehn.

Stoichkov fue el jugador más incisivo por los barcelonistas en la primera mitad, en la que el rumano Hagi pecó de individualismo en muchas jugadas, mientras que por el equipo local, que pasó muchos apuros cuando los azulgrana pasaban el medio campo, todos sus hombres fueron superados por el adversario en el uno por uno, a excepción de la jugada de Erlingmark (m.34), que logró sortear al holandés Ronald Koeman.

En la segunda mitad el Barcelona bajó su presión, lo que permitió que el Goteborg adelantara algo sus filas y en el minuto 60 tuvo la oportunidad de igualar el marcador, pero Martinsson, ante la salida de Busquets, envió el balón fuera.

Fue un aviso, porque en el minuto 73 Erlingmark aprovechó un centro de Whaltsen y casi en la misma línea de gol empuja el balón a las mallas, lo que significó el tanto del empate.

El gol dio alas al conjunto local, que llevó totalmente el ritmo del juego, ayudado por el bajón de los azulgrana que acusaron el esfuerzo sobre el mojado césped y empezaron a mostrar cansancio.

Los locales dispusieron de varias ocasiones de deshacer el empate, lo que lograron en el minuto 88, en un lanzamiento largo que vio perfectamente Blomqvist y no dejó pasar la oportunidad al adelantarse de cabeza a Busquets en una salida en falso.

Milán se recupera, pierde Barcelona y ganan Ajax, PSG y Bayern

Madrid (EFE).- El Milán italiano, actual campeón de Europa, rehabilitó ayer su imagen al vencer ayer por 3-0 al Casino Salzburgo, en una segunda jornada de la Liga de Campeones en la que perdió el Barcelona, volvieron a ganar Ajax y PSG y el Bayern Munich logró su primer triunfo, aunque por un apurado 1-0 sobre el Dinamo Kiev.

El FC Barcelona perdió por 2-1 en el campo del IFK Goteborg y complicó sus aspiraciones de terminar primero en el Grupo A, aunque el otro máximo candidato, el Manchester United inglés, empató 0-0 en su visita al campo del Galatasaray turco.

El Milán, con un tanto de Giovanni Stroppa (m. 39) y dos de Marco Simone (m. 57 y 64), resolvió con acierto (3-0) su segundo encuentro de la Liga de Campeones en el Grupo D, tras su mal comienzo con la derrota en Amsterdam por 2-0 hace dos semanas.

Pero el triunfo rojinegro frente al Casino Salzburgo quedó empañado por el botellazo que recibió en la cabeza durante el primer periodo el meta austriaco Otto Konrad, que debió ser sustituído.

El Ajax Amsterdam mostró la solvencia de su fútbol en un campo peligroso como el del AEK Atenas y reafirmó su liderato del Grupo D con cuatro puntos en dos encuentros al imponerse por 1-2. El campeón griego se adelantó a los 30 minutos con un tanto de Tony Savevski, pero el Ajax igualó pronto, gracias al finlandés Jari Litmanen (m. 33). En la segunda parte decidió un gol de la nueva joven figura del Ajax, Patrick Kluivert (m. 63).

En el Grupo A, el IFK Goteborg sueco le remontó al Barcelona el tanto con que se había adelantado el campeón español a los diez minutos, obra del búlgaro Hristo Stoichkov, que aprovechó una cesión de un rival a su portero. Magnus Erlingmark (m. 74) y Jesper Blomqvist (m. 89) sellaron la reacción sueca.

Pero la primera derrota del Barcelona en la competición tuvo menor trascendencia al no poder ganar el Manchester United inglés, líder solitario del cuadro con tres puntos, en el temible campo del Galatasaray, donde cayó precisamente eliminado el campeón inglés la pasada temporada.

Aunque el Dinamo Kiev ucraniano jugó con diez hombres desde el minuto 33 por expulsión de Sergei Mizin, el Bayern Munich no apabulló en partido del Grupo B. Venció gracias un gol de Mehmet Scholl (m. 9) y luego no supo ampliar la ventaja pese a su insistente dominio. Reapareció el francés Jean Pierre Papin tras su lesión de rodilla.

El París Saint-Germain, en cambio, sí se mostró como un firme líder del Grupo B en Moscú, donde remontó el 1-0 para el Spartak que marcó Rashid Rachimov (m. 38). Primero empató Paul Le Guen (m. 56) y después anotó el tanto de la victoria parisina el brasileño Valdo (m. 80).

El Grupo C ya encontró a su líder, el Benfica luso, que ganó por 3-1 al Anderlecht belga en un gran partido del argentino Claudio Paul Caniggia, autor de los dos primeros goles de su equipo en los minutos 26 y 41.

Fernando Tavares, a los 72, sentenció la contienda que terminó recortando el Anderlecht en un golpe de fortuna, cuando Paulo Madeira marcó en propia puerta (m. 86).

En el otro partido del grupo, el Hajduk Split mostró la potencia del fútbol croata y aunque en su equipo no cuenta con estrellas venció por 0-1 a domicilio al Steaua Bucarest rumano gracias a un tanto de Aliosa Asanovic a dos minutos del final.

Resultados, clasificación, goleadores y próximas jornadas en el Grupo A

— Grupo A:

Goleadores:

Dos: Giggs (Manchester United). Uno: Turkyilmaz (Galatasaray); Stoichkov, Koeman y Amor (Barcelona); Erlingmark, Blomqvist, Petterson y Rehn (Goteborg); Kanchelskis y Sharpe (Manchester United)

1a. jornada (14.09.94):

Barcelona (ESP)	2	Galatasaray (TUR)	1
Manchester United (ING	4	Goteborg (SUE)	2

2a. jornada (28.09.94):

Galatasaray	0	Manchester United (ING)	0
Goteborg	2	Barcelona	1

	J	G	E	P	GF	GC	PTS
1. Manchester United	2	1	1	0	4	2	3 + 2
2. Barcelona	2	1	0	1	3	3	2
3. Goteborg	2	1	0	1	4	5	2 - 1
4. Galatasaray	2	0	1	1	1	2	1 - 1

- Por jugar:

3a. jornada (19.10.94): Manchester United- Barcelona
Goteborg - Galatasaray

4a. jornada (02.11.94): Barcelona -Manchester United
Galatasaray - Goteborg

5a. jornada (23.11.94): Goteborg- Manchester United
Galatasaray - Barcelona

6a. jornada (07.12.94): Barcelona - Goteborg
Manchester United - Galatasaray

M.C.D.2022

ECONOMIA

LA CUMBRE DEL DINERO

El Fondo Monetario Internacional confirma el fin de la crisis y la consolidación de la recuperación económica

La economía crecerá un 3 % en 1995, según el FMI

Madrid (EFE).-

El Fondo Monetario Internacional (FMI) prevé un crecimiento de la economía española para 1995 del 3 por ciento, dos décimas por encima del estimado por el Gobierno en el cuadro macroeconómico del proyecto de Ley de Presupuestos para el próximo año.

Las proyecciones del FMI se incluyen en su informe sobre perspectivas económicas mundiales (World Economic Outlook), dado a conocer ayer por el consejero económico y director del departamento de estudios de este organismo, Michael Mussa, con motivo de la próxima asamblea anual conjunta del Fondo Monetario Internacional y del Banco Mundial.

El documento pronostica un crecimiento de la economía en el mundo del 3,5 por ciento para el próximo año (2,9 por ciento de media para la Unión Europea), medio punto más que en este ejercicio (2,1 para la UE), y señala que la entrada en vigor de los acuerdos comerciales de la Ronda Uruguay el 1 de enero de 1995 promete afianzar aún más el potencial de crecimiento.

El FMI prevé una inflación para España en 1995 del 3,2 por ciento, tres décimas menos que la calculada por el Gobierno español, que se fija en el 3,5 por ciento.

El documento del Fondo Monetario Internacional, que confirma la consolidación de la reactivación económica, advierte a España que su elevada tasa de paro, que cifra para 1995 en casi el 25 por ciento de la población activa, "puede afectar a la confianza del consumidor y frenar el crecimiento de la demanda interna".

Michael Mussa se refirió al desempleo como el principal problema de la economía española y subrayó que la consolidación de la recuperación debería llevar a este país a reducir su actual tasa de paro, que es la más alta de la Unión Europea.

En su opinión, es esencial mantener el crecimiento económico para reducir el desempleo, aunque no se conseguirán, dijo, resultados visibles en un sólo ejercicio, sino que dependerá de lo que ocurra en unos cuatro o cinco años.

Mussa propuso, sin referirse expresamente a España, un acercamiento entre el crecimiento de los costes laborales y la productividad para incentivar la contratación, sobre todo de jóvenes en busca de primer empleo, y citó como medidas concretas reducir el salario mínimo, los subsidios y los impuestos.

Las conclusiones del FMI señalan que el fin de la recesión mundial significa para España, al igual que para otros países industrializados, "una oportunidad única para poner en orden su casa y tratar algunos problemas estructurales subyacentes".

El informe mejora no sólo las estimaciones de las autoridades económicas españolas sobre la marcha de la economía de este país para el próximo año, sino también las elaboradas por el propio Fondo hace tan sólo cinco meses, en su anterior informe, referidas a 1994. Las previsiones del Fondo para el presente año cifran el crecimiento de la economía española en el 1,4 por ciento, que eleva en cuatro décimas el incluido en su informe de abril.

Una vista de la sala, ahora vacía, donde se celebrarán las sesiones del FMI.- (Foto EFE)

"Europa ha tocado techo en el problema del paro"

El director del Departamento de Investigación del FMI, Michael Mussa, aseguró ayer que "hemos llegado al punto máximo de paro en Europa" y que a partir de ahora la situación laboral tenderá a mejorar debido al repunte de la economía. Mussa presentó el informe sobre las Perspectivas de la Economía Mundial del FMI, en la segunda jornada de la reunión que las delegaciones de este organismo y del Banco Mundial celebran en Madrid. El alto funcionario del FMI reiteró que las proyecciones de la economía mundial apuntan hacia una clara recuperación y dijo que, en general, las perspectivas son muchos mejores que hace 5 años, dandose la situación de que Europa occidental y Japón han empezado a salir de una de las recesiones más profundas de los últimos cincuenta años.

Michael Mussa.-(Foto EFE)

Solbes dice que el informe del FMI coincide con sus previsiones

Madrid (EFE).- El ministro de Economía y Hacienda, Pedro Solbes, afirmó ayer en declaraciones a EFE que las previsiones del Fondo Monetario Internacional sobre la economía española coinciden, en términos generales, con las incluidas por el Gobierno en los presupuestos, si bien se diferencian en el plazo.

El mencionado documento, presentado ayer en Madrid con motivo de la Asamblea Anual Conjunta del Fondo Monetario Internacional y del Banco Mundial, cifra el crecimiento del PIB español para este año en el 1,4 por ciento, frente al 1,7 por ciento que prevé el Gobierno, y para 1995 pronostica un incremento del 3 por ciento, dos décimas más de lo que calcula el Ejecutivo.

Solbes afirmó que estas apreciaciones de aumento de la actividad económica se diferencian, no tanto en las cifras globales como en el tiempo, porque el Gobierno cree que el crecimiento ha empezado un poco antes de lo que piensa el FMI y, por tanto, en 1994 será mayor de ese 1,4 por ciento. Sin embargo, apostilló que ese crecimiento no va a producirse en 1995 de forma tan rápida como cree el Fondo, "sino que va a ser más lento, esperamos también que más sano, y, por tanto, debería ser algo inferior".

El ministro reconoció a EFE que la tasa de paro -respecto a la cual el FMI dice que es la más elevada de Europa Occidental- "es nuestro gran problema y es contra aquello que tenemos que luchar", para lo cual se han adoptado medidas de todo tipo, que van desde la reforma laboral hasta la sustitución de cotizaciones sociales, para permitir una reducción de costes laborales y favorecer la creación de empleo.

Sin embargo, puso en duda la afirmación del FMI de que esa tasa de paro puede poner en peligro la demanda interna, "porque -explicó- cuando hablamos de demanda de consumo hablamos respecto de comportamientos históricos y en la medida en que hay una serie de factores que nos permiten pensar que el comportamiento histórico va a mejorar, con la actual tasa de paro".

M.C.D.2022

Utilizó para ello las operaciones con empresas del grupo

López de Letona afirma que Conde ocultó la autocartera de Banesto

Madrid (EFE).- El ex vicepresidente ejecutivo de Banesto José María López de Letona afirmó ayer que Mario Conde, ex presidente de la entidad, utilizó las operaciones con empresas del grupo para ocultar los niveles de autocartera y consideró que este tipo de actuaciones estaba "fuera de las reglas".

López de Letona, que compareció ayer ante la comisión parlamentaria sobre la intervención de Banesto, explicó ante los diputados que en la etapa de Conde al frente de la entidad se realizaron operaciones de "aparcamiento" de acciones propias con sociedades del grupo con el fin de ocultar los verdaderos niveles de autocartera.

Esta impresión fue ratificada por el ex consejero de Banesto Aristóbulo de Juan, quien ante la misma comisión aseguró que de las cifras facilitadas por el banco a los consejeros se desprendía que el volumen de autocartera ascendía a un 16 por ciento frente a un límite legal del 5 por ciento, aunque negó haber tenido "una evidencia" concreta de estas operaciones.

Ambos criticaron además la política de expansión crediticia llevada a cabo por Mario Conde, asi como la estrategia de inversión de la entidad y coincidieron en explicar que el lema del buen banquero es el de "zapatero a tus zapatos".

López de Letona, que abandonó Banesto tras la incorporación de de Conde al consejo de la entidad, opinó a preguntas de los diputados que la compra de participaciones en empresas como Oasis y Dorna a costa de vender sociedades más rentables "iba contra la ortodoxia bancaria" y tenía como finalidad la colocación de autocartera y la afloración de resultados.

El que fuera máximo ejecutivo de Banesto durante los años 1986 y 1987 después de haber ocupado el cargo de gobernador del Banco de España, afirmó que cuando abandonó el Español de Crédito la entidad estaba "prácticamente" saneada, ya que había logrado reducir su insuficiencia de dotación desde los 150.000 millones de pesetas hasta unos 25.000 millones.

En su opinión, la entidad habría completado su saneamiento si en los ejercicios siguientes los recursos se hubieran destinado a cancelar las dotaciones pendientes y si se hubiera repetido el beneficio cero de años anteriores.

Negó que su llegada a la vicepresidencia viniera impuesta por el Banco de España dada su anterior vinculación con el instituto emisor y explicó que la decisión de dimitir la adoptó tras comprobar la existencia de "actuaciones subterráneas" de miembros del consejo por su postura ante la oferta pública de adquisición de acciones presentada por el Banco Bilbao.

López de Letona afirmó que la oferta del Bilbao merecía ser estudiada pero indicó que la preocupación de los miembros del consejo de administración de Banesto -del que formaban parte Conde, su socio Juan Abelló y las familias propietarias tradicionales- "no era la institución ni los accionistas sino el propio consejo".

El ex vicepresidente defendió sin embargo alguna de las actuaciones de Conde al afirmar que la politica de venta de activos "era inevitable" y al calificar de "comprensible" el hecho de que Banesto repartiera dividendo entre los accionistas.

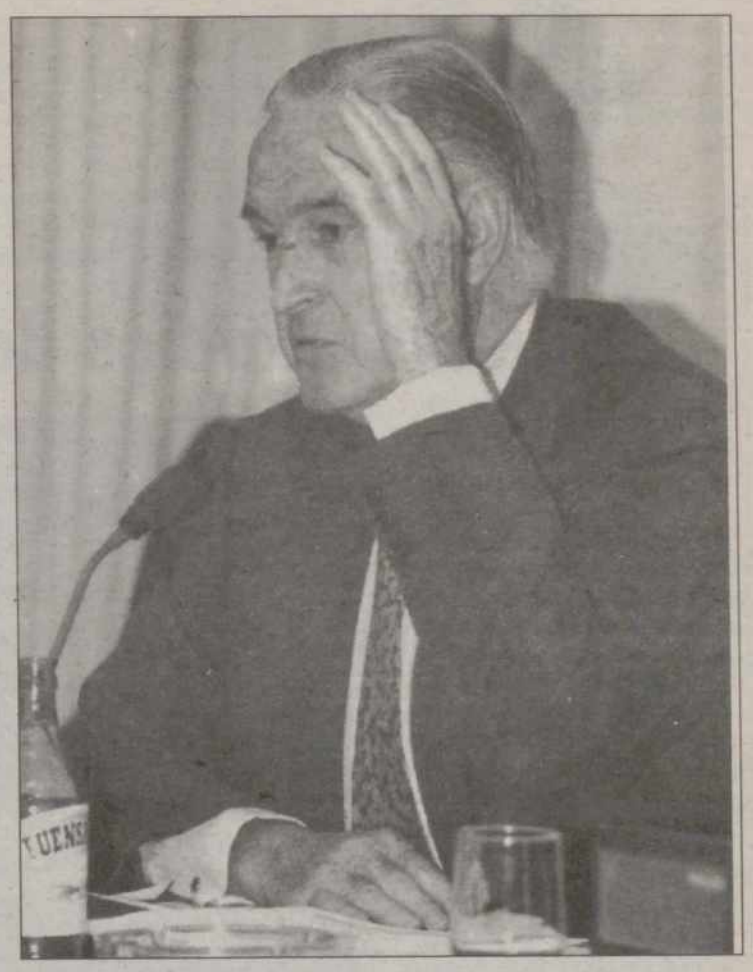

José María López de Letona.- (Foto EFE)

Sobre la intervención del Banco de España en Banesto y la posibilidad de éxito del plan presentado por Conde, López de Letona subrayó que "la insuficencia de dotaciones superaba las posibilidades del banco para lograr en solitario su saneamiento".

Aristóbulo de Juan, que representó durante unos meses el capital de Banesto que estuvo en poder de los primos Alberto Cortina y Alberto Alcocer, calificó de "deficiente" la gestión de Mario Conde y aseguró que cuando llegó al consejo de la entidad "los problemas estaba allí pero las cifras en eran las mismas" a las descubiertas por el Banco de España.

Oferta Pública de Venta Acciones Banesto.

Reservada a los Accionistas del Banco Español de Crédito.

Banesto informa que del 1 al 15 de Octubre de 1994 el Banco Santander pondrá a la venta acciones Banesto a un precio de 400 pesetas por acción.

Tendrán derecho a acudir a esta oferta todos los accionistas del Banco Español de Crédito, y en proporción de una acción por cada dos poseídas a fecha 30 de Septiembre de 1994.

Más información en todas las Sucursales de Banesto, en la Oficina del Accionista o llamando al teléfono de atención al Accionista: 900 101 461.

Banesto

M.C.D.2022

ECONOMIA Y BOLSA

COMENTARIO BURSATIL

Buenas noticias de EEUU

Madrid (EFE).- Las bolsas celebraron ayer una sesión alcista de principio a fin, después de que las autoridades monetarias americanas decidieran no subir sus tipos oficiales y animadas también por la sensible mejoría en el mercado de deuda.

El índice de Madrid ganó al cierre 4,74 puntos (1,59 por ciento) que lo sitúan nuevamente por encima de los 300 puntos, concretamente en 301,98 puntos y el IBEX 35 experimentó un alza de 59,17 puntos (un 1,86 por ciento) hasta colocarse en 3.234,89 puntos.

La decisión de la Reserva Federal americana (banco central) de mantener en el 4,75 por ciento el tipo de interés interbancario -el que sirve de referencia en Europa- consiguió aliviar momentaneamente la tensión de los inversores, porque los analistas coinciden en que llegarán al final de año en el 5 por ciento.

Las bolsas celebraron ayer una sesión alcista

Las bolsas europeas reaccionaron igualmente bien, aunque con avances más moderados ya que Londres subió un 1 por ciento, Francfort un 0,46 por ciento y París un 0,19 por ciento.

Nueva York, que ayer cerró con alzas tras conocer el mantenimiento de los tipos, volvió a abrir con ganancias, que a media sesión alcanzaban el 0,64 por ciento en el índice Dow Jones.

La mejor señal -no obstante- llegó del mercado de deuda, con un considerable impulso en los precios que permitió situar la rentabilidad del bono español a diez años por debajo del 11 por ciento, en concreto en el 10,95 por ciento frente al 11,10 por ciento de ayer. Desde comienzos de agosto no conseguía bajar de esa cota.

Estos dos datos positivos consiguieron animar el mercado, después de varios días de atonía y movimientos muy cortos en las cotizaciones.

Pese a la mejoría, los expertos creen que es preciso esperar a ver -sobre todo- si se consolida la tendencia de reducción de tipos a largo plazo en el mercado de deuda.

El volumen de negocio en el mercado continuo -sin ser todavía muy elevado- quedó en niveles más aceptables que en sesiones anteriores: se intercambiaron 27.714 millones de pesetas.

Por sectores, el avance más destacado fue para el grupo de varios, con una ganancia del 2,54 por ciento; seguido de comunicación, con un 2,40 por ciento, debido sobre todo a la mejoría del 2,63 por ciento en Telefónica, apoyada por las alzas en Aumar (3,66%) y Acesa (1,90%).

Petróleo mejoró un 1,88 por ciento, con un alza del 2,2 por ciento en Repsol y entre las eléctricas, cuyo sectorial mejoró un 1,46 por ciento, destacó el buen comportamiento de Endesa, con un alza del 1,8 por ciento.

Directivos de Rover reconocen el interés de la empresa por la factoría de Santana

Madrid (EFE).- El consejero delegado de Rover España, Jacques Muller, confirmó ayer la existencia de contactos ahora y en el pasado con la Junta de Andalucía y Suzuki, socio mayoritario de Santana, para la posible adquisición de una participación en la sociedad española.

Muller fue muy precavido en sus comentarios y señaló que estos contactos están en fase "muy incipiente", y no significan, de ninguna manera, que exista una toma de posición, en un sentido u otro, por parte del grupo británico.

La afirmación tuvo lugar después de la rueda de prensa que siguió a la presentación de un nuevo modelo de esta marca de la serie "Range" y de algunos resultados económicos de la empresa.

Según el directivo de Rover España, "desconocemos si la factoría de Linares es rentable o no, sólo puedo decir que nuestra empresa matriz tiene su base industrial, capacidad productiva suficiente y tecnología avanzada en Gran Bretaña y lo de Santana sólo es una cuestión puntual".

La utilidad de Linares como planta de ensamblaje y montaje de vehículos, no tiene, para Muller, tanta importancia como en el pasado, ya que las ventajas económicas y fiscales que se pueden derivar de ello son hoy prácticamente iguales en cualquier país de la Unión Europea.

Si se concreta la presencia de Rover en Linares sería el retorno a esta planta de la marca británica que a principios de los sesenta inició la producción del mítico Land Rover Santana y que se prolongó hasta mediados de los años ochenta.

MADRID 301,98 (+4,74)

Madrid (EFE).- El índice general de la Bolsa de Madrid subió ayer 4,74 puntos (un 1,59 por ciento), con lo que al cierre del mercado continuo se situó en los 301,98 puntos.

Los distintos grupos terminaron la sesión con los siguientes indicadores y variaciones porcentuales:

GRUPO	INDICE	% VARIAC.
BANCOS Y FIN	327,17	1,38
ELECTRICAS	311,84	1,46
ALIMENTACION	186,37	0,87
CONSTRUCCION	518,53	1,67
INVERSION	223,18	1,63
METAL-MECANI	235,37	-0,06
PETROL-QUIMI	316,39	1,88
COMUNICACION	270,64	2,40
OTRAS INDUST	90,56	2,54

BILBAO 392,89 (+6,08)

Bilbao (EFE).- El indice general de la Bolsa de Bilbao ha subido al cierre de la sesión de ayer 6,08 puntos y ha quedado establecido en 392,89 enteros.

El índice de valores financieros gana 5,26 puntos y se situa en 384,46, mientras que el índice de valores industriales gana 6,53 y queda fijado en 397,59 puntos.

Indices sectoriales:

Bancos,	384,59	+5,35.
Inversión y seguros,	382,88	+4,28.
Electricidad,	382,62	+5,54.
Transportes y Comunicaciones,	382,60	+9,44.
Químicas,	417,03	+7,38.
Construcciones e Imobiliarias,	386,04	+7,24.
Siderometalúrgicas,	510,16	-5,31.
Alimentación,	445,16	+1,23.

BARCELONA 251,99 (+3,92)

Barcelona (EFE).- El indice general definitivo de la Bolsa de Barcelona subió ayer 3,92 puntos y se situó en 251,99 enteros tras el cierre del mercado continuo.

Los indices sectoriales fueron los siguientes:

Eléctricas,	214,81.	sube 2,71.
Bancos,	389,53.	sube 5,92.
Químicas,	376,64.	sube 7,30.
Cementos y construcción,	394,90.	sube 7,46.
Metalúrgia,	123,95.	sube 1,58.
Alimentación y agrícolas,	164,22.	baja 0,45.
Textiles y papeleras,	210,84.	sube 0,74.
Comercio y finanzas,	300,11.	sube 7,14.
Servicios y varios,	449,14.	sube 8,55.

En total se han contratado 155 clases de acciones, de las que 78 suben, 43 bajan y 34 no varían.

VALENCIA 237,58 (+3,00)

Valencia (EFE).- El índice general de la Bolsa de Valencia subio ayer una subida de 3,00 puntos y ha quedado situado hasta la próxima sesión en 237,58 enteros.

Energía eléctrica y gas	292,66	sube 2,99
Energía y agua	330,75	sube 3,77
Mineral-metálicas-químicas	328,27	sube 5,84
Metalmecánica	441,86	sube 26,99
Manufactureras	218,83	sube 1,73
Construcción	484,74	sube 7,78
Comercio	138,47	sube 3,49
Transporte y comunicaciones	309,89	sube 6,93
Bancos	493,72	sube 4,98
Inmobiliarias	586,66	sube 9,11
Indice base 100	97,08	sube 1,23

M.C.D.2022

Alquileres

ALQUILO apartamento céntrico, amueblado. 720226 de 14,30 a 16.

ALQUILO local, 75 m2., acondicionado, oficina o negocios varios. Calle Julián Diez. Teléfono. 721441.

ALQUILO entreplanta, barata. Calle Mayor. 740757- (908) 486189.

ALQUILO cocheras cerradas y locales comerciales. Calle Estrada. 740961.

ALQUILO pisos amueblados en Magaz. Teléfono: 784012.

ALQUILO habitación y plaza garaje, Calle Tello Téllez. (987) 699007.

ALQUILO pisos y apartamentos amueblados a estrenar. 720832.

SE ALQUILA bar, ocasión. Teléfono 800140

ARRIENDO oficina 140 m2., entreplanta céntrica, con servicios. Renta moderada. 740840.

SE ALQUILA piso amueblado, Avda. José Antonio, 5- 1.º. Teléfono 741105. Llamar de 2 a 4.

ALQUILO piso, cuatro habitaciones, calefacción central. Teléfono 743230.

ALQUILO piso estudiantes. Plaza Buenos Aires, 3- 5.º C. Lunes a viernes de 19- 20.30.

CENTRICO, sin muebles, 3 dormitorios, calefacción central, parquet, ascensor. 52.300, todo incluido. (983) 303217.

NAVE de 180 m2. Teléfono 701979 de 10 a 14 horas.

ALQUILO piso céntrico, recién reformado, 38.500 ptas. incluida comunidad. Comandante Velloso, 1 principal C. González.

ALQUILO piso amueblado. 773148.

TOMARIA en arriendo, casita con huerta y corral, alrededores de Palencia. Teléfono 714002.

SE ALQUILAN pisos céntricos. Servicios centrales. Buen precio. Teléfono 740034.

SE ALQUILA piso amueblado, céntrico. Teléfono 728825.

ALQUILO pisos céntricos. 743305.

ALQUILO piso con calefacción. 844007.

ALQUILO piso, amueblado, estudiantes. Calle Fábrica Nacional, 10- 1º B. Teléfono 730789.

SE ALQUILA piso amueblado a estudiantes. Teléfono 723286.

SE ARRIENDA local de 160 m.2. 817351. Osorno.

ALQUILO centriquísimo, cuatro más salón, preferible señoritas. (983) 337618.

ALQUILO piso y apartamentos a estrenar. Llamar de 18 a 22 horas. 747140.

PISO amueblado, en alquiler y venta. Urbanización Virgen del Milagro (Villamuriel) Teléfono 728824.

SE ALQUILA local céntrico, acabado. Teléfono 700905.

SE ALQUILA piso, con garaje, Calle Teniente Velasco. 752796.

SE ALQUILA piso amueblado. Teléfono 700905.

SE ALQUILAN naves. Teléfono 726193.

ALQUILER naves, locales. Diversas superficies y situaciones. 744043.

ALQUILER viviendas sin muebles, céntrico, soleado. 744043.

ALQUILO ático a estrenar, dos dormitorios, trastero y garaje. Plaza San Antonio. Teléfonos 720286- 720892.

API INMOBILIARIA. alquiler piso, Calle Santiago, cuatro dormitorios, 55.000. Teléfono 747733.

API INMOBILIARIA. Alquiler piso Fernández del Pulgar, 55.000. Teléfono 747167.

RUSTIC. Alquila piso, cuatro dormitorios, en Calle Valverde, 50.000 ptas. 751544.

RUSTIC. Alquila apartamento amueblado en Calle Alfonso VIII, un dormitorio, 45.000 ptas. 751544.

RUSTIC. Alquila apartamento, Calle San Bernardo, dos dormitorios, terraza, calefacción, gas. 751544.

Automóviles

VENDO Renault-7, barato, buen estado. Teléfono 771512.

VENDO Volswagen Golf. 18.000 Km. Teléfono 152092.

VENDO Ford Fiesta, buen estado. Poco dinero. 743540.

Enseñanza

INGLES Licenciado con experiencia, todos los niveles, grupos reducidos, precios económicos. 180027- 748531.

INGLES. Si tienes problemas con el idioma, no lo dejes para más tarde. APRUEBA Y APRENDE Inglés. Experiencia. Grupos muy reducidos. Céntrico. Todos los niveles. ¡Llámame! 742008- 750274.

INGLES clases particulares, licenciada Filología Inglesa, grupos reducidos, experiencia. 747502.

INGLES. Licenciada en Filología Inglesa. Siete años de experiencia. Grupos de 5 a 7 alumnos, con el mismo nivel de conocimientos. Avda. Valladolid. Teléfono 720350. Mañanas. Preguntar por Beatriz Antolín.

INFORMATICA. MS2, Windos, Wordl Perfect, bases de datos... Diplomatura primeros cursos. 752784.

Fincas

SE VENDE magnífico piso de lujo, en muy buen estado. Zona más céntrica de Palencia. Con entrada por Calle Mayor. Consta de cuatro dormitorios, dos baños, gran salón, cocina amueblada, seis armarios empotrados y plaza de garaje. Abstenerse curiosos. Vende: INGUCASA. Queipo de Llano, 4.

SE VENDE en zona céntrica, apartamento de 63 m., con posibilidad de hacer dúplex con buhardilla de 120 m. El apartamento consta de dos dormitorios, salón, cocina independiente montada y baño completo. La buhardilla habitable de 140 m2., con ventanas e instalación de agua, luz, gas y seis tragaluces preinstalados.Oportunidad única por situación, dimensiones y acondicionamiento. Vende: INGUCASA. Queipo de Llano, 4. Abstenerse curiosos.

VENDO ático lujo. Estrenar. Céntrico. Terraza, trastero y plaza de garaje doble cerrada. 742113- 908- 786313.

VENDO o alquiio piso. 749687.

VENTA DE VIVIENDAS EN CONSTRUCCION

- Grandes facilidades de pago.
- Formas de pago sin entrada
- Máximas calidades

INFORMACION Y VENTA:
ESTINVER, S.L.
Plaza Mayor, 6-1º
Teléfono 70 18 77

VENTA viviendas a estrenar, calle Diagonal. Preciosas. 744043.

VENDO casa molinera, con patio. 908-786608.

SE VENDE parcela, Urbanización Villamuriel. Teléfono 703315- 752131.

VENDO parcelas recreo, Carretera Carrión 6, 742856- 744837.

PARCELAS Grijota, desde 400 ptas m2., posibilidad luz. Teléfono 725531.

SE VENDE piso en Avda. Madrid. Teléfono 713509; llamar de 19 a 21 horas.

VENDO plazas de garaje cerradas o abiertas con trastero. Céntricas. Teléfono (983) 473048. 8 a 11 noche.

VENDO piso, 43 m2. útiles, zona Hermanos López Franco. Teléfono (983) 376809.

VENDO piso, Calle Los Olmos, tres dormitorios, cocina, salón, 7.500.000. Teléfono 784064.

VENDO piso céntrico, con garaje. Teléfono 742558. Llamar 4 tarde.

PISO estrenar, Calle Mayor, 15.500.000 ptas. Teléfono 750824.

SE VENDE o arrienda Disco-Bar. 817351. Osorno.

PARTICULAR vende piso en Avda. San Telmo. Teléfono: 890400. Mañanas.

API INMOBILIARIA. Avda. Asturias, apartamento, 8.500.000. Teléfono 747733.

API INMOBILIARIA. Juan de Balmaseda, cuatro dormitorios, 15.000.000. Teléfono 747167.

API INMOBILIARIA. Héroes del Alcazar, cuarto sin ascensor, 5.800.000. Teléfono 747733.

RUSTIC. Venta piso en Calle Pintor Oliva, cuatro dormitorios, dos baños, garaje. 751544.

RUSTIC. Venta de piso, dos dormitorios, reformado, zona Avda. Valladolid, 5.000.000. 751544.

RUSTIC. Venta piso, tres dormitorios en Calle Gaspar Arroyo, económico. 751544.

RUSTIC. Venta pisos, tres dormitorios, en Avda. Santander, con garaje y trastero. 751544.

PLAZA del Matadero. Excelente ocasión. Pisos 2 y 3 dormitorios, 2 baños. Totalmente exterior. Garaje y trastero. Inmhogar. Menéndez Pelayo, 5 entreplanta.

APARTAMENTO de lujo. Corral de la Cerera. Primeras calidades. Cocina totalmente equipada. Espacios amplios. Muy soleado. Inmhogar. Menéndez Pelayo, 5 entreplanta.

INMHOGAR vende excelente piso Virgen de la Esperanza, cuatro dormitorios, salón, amplia terraza, garaje y trastero. Precio muy interesante. Menéndez Pelayo, 5 entreplanta.

BERNA INMOBILIARIA. Venta, alquiler y traspasos de pisos, garajes, locales, naves, solares y fincas. En toda España. Teléfonos 742164- 750327.

Ganados y Aves

VENDO tres vacas, una recién parida, con cupo. Pedroso. Támara.

VENDO cupo 226 ovejas. Teléfono 822000.

Hospedajes

SE ADMITE chica para compartir piso. Llamar horas de comercio. 700415.

COMPARTO piso céntrico. Teléfono 741508.

OFREZCO piso Martín Calleja, para compartir, con dos estudiantes (chicas). Llamar noches. 983- 740998.

ALQUILO habitación, con derecho a cocina, chicas. 722398.

ADMITO dos estudiantes a pensión, confortable. 746106.

SE ALQUILA habitación. 728206.

SE ALQUILAN habitaciones para fijos, económicas. 746913.

M.C.D.2022

SUCESOS

Un joven roba más de dos millones a su padre para pagar deudas por drogas

Granada (EFE).- La Guardia Civil puso ayer a disposición judicial a Antonio M.M., de 34 años, quien reconoció ser el autor del robo sufrido por su padre ayer en su domicilio de Los Ogijares (Granada), de donde desaparecieron un equipo de música, un televisor, joyas y 2,5 millones de pesetas en metálico.

Según informaron a EFE fuentes de la investigación, durante el interrogatorio realizado por miembros del instituto armado, Antonio M.M., que habita una vivienda colindante a la de su padre, justificó su acción en la urgencia de hacer frente al pago de una deuda por drogas.

El padre del detenido, José M.A., denunció ayer el robo en su domicilio, cuya puerta trasera había sido forzada.

La investigación emprendida por la Guardia Civil llevó hasta la detención de Antonio M.M., quien desveló el lugar donde había ocultado el material sustraido -que fue recuperado-, aunque lamentó que el dinero en metálico ya no se encontrara en su poder. Fuentes de la investigación dijeron que el autor del robo había entregado el dinero para saldar una deuda por drogas, cuya demora en el pago le había acarreado amenazas de muerte.

†

PRIMER ANIVERSARIO DEL SEÑOR

Don AGUSTIN ARCONADA GATO

Que falleció en Frómista, el día 30 de septiembre de 1993
a los 58 años de edad
DESPUES DE RECIBIR LOS SANTOS SACRAMENTOS
D.E.P.

Sus apenados hermanos José María, María del Rosario, Antonio, Miguel y María Dolores Arconada Gato; hermanos políticos José María del Río y Narciso Fernández; sobrinos, tíos, primos y demás familia,

Ruegan una oración por el eterno descanso de su alma

Misa de aniversario: Viernes, día 30, a las 7 de la tarde, en la iglesia de San Martín de Frómista

ANUNCIOS POR PALABRAS

SE COMPARTE piso con chica. Teléfono 750133.

ALQUILO habitación compartida o no, curso escolar. Bigar Centro, 2-6.º C. (Junto Zara)

Maquinaria y Reparaciones

VENDO sembradora, marca SOLA, seminueva. Teléfono 817325.

Mudanzas

MUDANZAS GALLEGO: Locales, nacionales, internacionales. Presupuesto sin compromiso. 711111.

Impagados

¿LE DEBEN DINERO?. Llámenos. Cobros Castilla. Teléfono (983) 373809. (3 líneas).

Préstamos y Finanzas

PAGAMOS hasta 14% a su dinero, con garantías notariales. 714002.

Trabajo

SE NECESITAN soldadores. Teléfono 702315; de 10 a 14 horas.

SE NECESITA asistenta. Teléfono 724674.

SE NECESITA señora para limpieza de bar. 702707.

NECESITO chica, 8 a 12. Teléfono 741637.

SE NECESITA asistenta, de 9 mañana a 2 tarde. Teléfono 741817. Llamar de 9 a 10 noche.

SE NECESITAN matarifes con experiencia. Teléfono: (941) 100282.

PARA MADRID necesito interna, muy poca familia, 35- 45 años, hay asistenta. 85.000. (983) 590259.

Traspasos

SE TRASPASA taller mecánico. Teléfono (979) 844337.

TRASPASO bar restaurante. Teléfono 720831.

SE TRASPASA bar restaurante, por no poder atender. Teléfono 711883- 723088.

SE TRASPASA disco bar en la Zona. Teléfono 729378.

Varios

VENDO dos escaparates madera con puertas y verjas. 747302.

REGALO perros, uno caniche blanco, cariñoso. Llamar mañanas 776624.

COMPRAMOS todo tipo de muebles y antigüedades. Teléfono (947) 405369.

ESTUDIANTES desplazamiento a Valladolid coche, 250 ptas. 752784.

AGENCIA CANTABRIA. (942) 612798. Contactos serios, esporádicos. Discreción. Nivel nacional.

Vehículos

SE VENDE Honda NSR 75, 8.000 Kms., precio a convenir. Teléfono 700603. De 15 a 16 horas.

Ventas

VENDO cubas de 12 cántaros. Teléfono 728788.

DEPOSITOS para gas-oil, desde 200 a 3.000 litros, precios los mejores. SAVER, Ctra. Santander, km. 12,400. Palencia. Teléfono 745346.

PLASTICOS para silos, invernaderos, semilleros y construcción de soleras, mallas antipájaros, entutorar y cercas. EL DIAMANTE. Lope de Vega, nº 5.

OCASION Armarios, sofás, camas, electrodomésticos. Todo seminuevo. La Manera Rosa.

AMUEBLAMOS PISOS. 60.000 ptas. Mueble seminuevo. Calle Anastasia Santamaría, 15. La Manera Rosa.

VENDO cocina calefactora, reforzada, marca Hergón, 30.000 calorías. Teléfono 883123.

VENDO semilla veza SATIVA, seleccionada, adaptada zona. Teléfono 810028.

VENDO sala de ordeño de vacas. 883416.

VENDO vezas seleccionadas. Desiderio del Río. Teléfono 741698. Llamar a partir 10,30 noche.

VENDO abrigos de piel, baratos. Teléfono 740126.

SE VENDEN veza seleccionada, para siembra. Hermanos Gallego. Osorno. Teléfono 817263.

M.C.D.2022

SOCIEDAD Y PASATIEMPOS

Según un estudio realizado por Cáritas

El 20 % de los hogares españoles, por debajo del umbral de pobreza

Madrid (EFE).- El veinte por cien de los hogares españoles se encuentran por debajo del umbral de la pobreza, según desvela el libro "La pobreza en España, hoy", presentado el martes por la noche en Madrid.

Este trabajo, editado por la revista de Estudios Sociales y de Sociología Aplicada de Cáritas, se basa en análisis hechos a partir de la información de las Encuestas de Presupuestos Familiares (EPF), y lo ha realizado un grupo de economistas y analistas entre principios de abril y finales de marzo de 1980-81 y 1990-91.

Constata el estudio, en el que se destacan como situaciones diferentes pobreza y marginación, que, pese a este veinte por ciento de hogares que padecen carencias económicas graves, la pobreza en España ha descendido dos puntos en la década de 1990, en relación a la de 1980.

Pero, según explicó a EFE el profesor José Navarro Botella, se presume que los índices de pobreza en los últimos cuatro años, en los que se inicia una etapa de recesión, han podido aumentar algunas décimas.

El análisis de la situación de la pobreza, según el libro presentado hoy en la Fundación Argentaria, refleja que el 17,9 de la población española (6.900.000 personas) está por debajo de este umbral de pobreza.

Los baremos empleados para establecer dicho índice de escasez económica se basan en la definición de "los individuos, familias y grupos de una población que carecen de recursos que les permiten obtener el tipo de alimentación adecuada, participar en las actividades y disfrutar de las condiciones de vida y distracciones que son habituales en las sociedades a las que pertenecen".

La obra resalta que hay fuertes contrastes regionales en los gastos "per cápita"; y pone como ejemplo que en 1981 en Extremadura el gasto mínimo era de 149.669 pesetas, frente a las 274.249 de Madrid.

Las escala de las Comunidades Autónomas de más pobres a mas ricas en 1990, eran las siguientes: Extremadura, Andalucía y Canarias a la cabeza de las menos favorecidas, seguidas de Castilla la Mancha, Murcia, Calicia y Castilla y León, en un término aceptable; y la Comunidad Valenciana, Rioja, Aragón, Cantabria, Asturias, País Vasco, Baleares, Madrid. Navarra y Cataluña, como las más desarrolladas.

El estudio hace referencia a la marginación, pero no la introduce en el concepto puro de la pobreza, sino en un hecho sociológigo derivado de múltiples factores, como la droga, el alcoholismo, u otros padecimientos que llevan a algunos ciudadanos a vivir sin hogar ni recursos para comer.

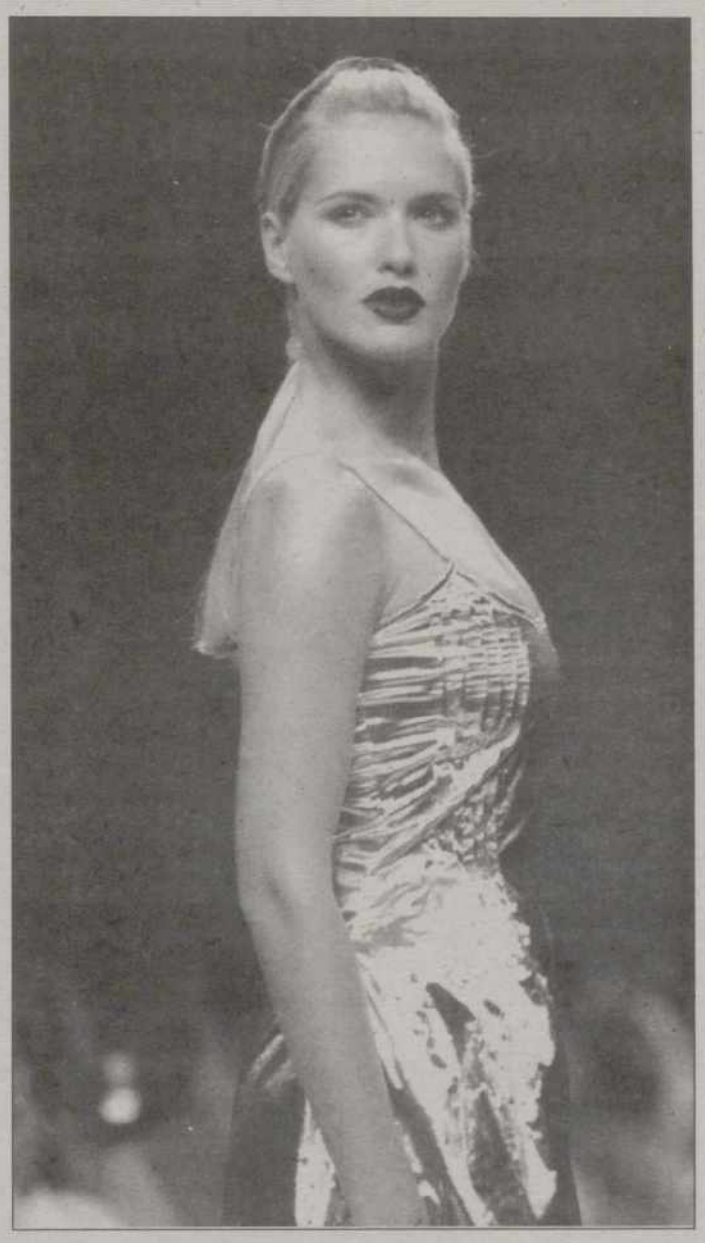

Judit Mascó.- (Foto EFE)

Moda de contrastes para el verano

Madrid (EFE).- Sedas, linos y algodones, generosos escotes, espaldas al aire, largos a media pierna y minis muy minis, además de plisados y transparencias, fueron algunas de las propuestas presentadas ayer por los diseñadores españoles Paco Casado, Devota y Lomba, Veva Medem e Isabel Berz, y Nacho Ruíz para el próximo verano.

En la segunda jornada de Pasarela Cibeles, destacó la colección de Casado, dedicado en los últimos años a diseñar vestuario para el cine y la televisión, y que ha hecho hincapié ahora, dijo a EFE, en crear "ropa fácil de poner a cualquier hora del día"

Ausente desde 1991 de Pasarela Cibeles por problemas con sus socios, el madrileño Paco Casado ha vuelto con fuerza, con seguridad y optimismo; ha desterrado el negro y el marino de sus diseños, y ha acortado de modo radical sus faldas.

El Museo Dalí de Figueras supera los siete millones de visitantes en su veinte aniversario

Figueras (Gerona) (EFE).- El Teatro-Museo Dalí, que ayer celebro el veinte aniversario de su creación, ha superado los siete millones de visitantes, informaron fuentes del centro.

En los primeros diez años del museo, pasaron por sus salas cerca de dos millones de personas, mientras que en la década siguiente las visitas superaron ligeramente los cinco millones.

Un año especial fue 1989, año de la muerte de Salvador Dalí, cuando el número de visitantes ascendió a 683.473 personas, sólo superado en España aquel año por el Museo del Prado.

El actual museo Dalí, inaugurado el 28 de septiembre de 1974, se empezó a construir en octubre de 1970 sobre las ruinas del antiguo teatro figuerense del siglo XIX, que funcionó hasta la Guerra Civil española.

POLEMICA

Los preliminares y la construcción estuvieron envueltos en la polémica, que no cesó años después como cuando Dalí rebautizó la Torre Gorgot de Figueras como Torre Galatea, adyacente al Museo, y la cubrió con ocho grandes huevos de poliéster.

El contenido del Museo, que se fue enriqueciendo con las continuas donaciones del propio pintor, entró en una nueva etapa en enero de 1991, cuando fue nombrado presidente de la Fundación Gala-Dalí Ramon Boixadós.

Bajo el mandato de Boixadós, los Reyes de España inauguraron en mayo pasado dos nuevas salas, en las que se exhíben adquisiciones recientes, y desde hace dos temporadas se ha impulsado con éxito un programa de visitas nocturnas.

Tú puedes cambiar este mundo (si quieres)

intermón
FUNDACIÓN PARA EL TERCER MUNDO
Alvarado, 12
28039 Madrid
Tel (91) 534 28 20
Caja Madrid, of. 0603 c/c 6005465263

CRUCIGRAMA

HORIZONTALES: 1.- Símbolo del cobalto. 2.- (al rev.) Dignidad real. 3.- Vocal. Reducir a menos. 4.- Atrevidas. Lista, nómina. 5.- Bahía, ensenada. Batracio. 6.- (al rev.) Sotana. Poeticamente; firmamento. 7.- Pueblo de Lérida. Parte sólida de los árboles. 8.- Lago pequeño. Vocal. 9.- Ajusta, ordena una cosa. 10.- Símbolo del actinio.

VERTICALES: 1.- Expresado verbalmente. 2.- Nombre de mujer. 3.- Vocal. Apoyar, juntar, pegar. 4.- Premio literario español. Nombre de consonante. 5.- Trofeo deportivo. Río español. 6.- Palo de la baraja. (al rev.) Cama pequeñita. 7.- Lengua provenzal. Hilo para pescar. 8.- Especie de sarna propia de América Central. Vocal. 9.- Dícese de cierto armario. 10.- Comarca del norte de España.

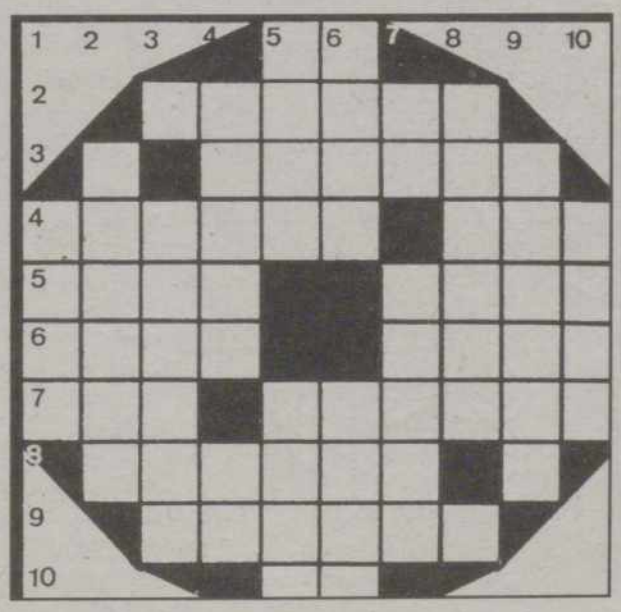

SOLUCIONES A LOS PASATIEMPOS DEL DIA ANTERIOR

AL CRUCIGRAMA
HORIZONTALES: 1.- Po. 2.- Alojar. 3.- A. Amagar. 4.- Animal. Bar. 5.- Tití. Cata. 6.- Edén. Unes. 7.- Mar. Actora. 8.- Rascar. Vocal. 9.- Reunes. 10.- Ta.

VERTICALES: 1.- ateM. 2.- Anidar. 3.- A. Iterar. 4.- Lamín. Se. 5.- Poma. (n) acuT. 6.- Ojal. Cana. 7.- Ag. Cutre. 8.- Rábano. S. 9.- Ratero. 10.- Rasa.

M.C.D.2022

JUEVES 29

Santoral: Ss. Fraterno, Ludwino obs.; Simón de Rojas fdr.; Crimoaldo cf; Eutiquio, Plauto, Heraclea, dadas, Ripsimes, Gudelia ms.; Alario mj.; Quiriaco anac.

Sale el sol a las 07,09 h. y se pone a las 19,01 h. La luna sale a las 07,0 y se pone a las 15,22. Luna nueva el 5 en Libra.

REFRAN: Más vale un cliente que un diamante.

EFEMERIDES

1954.- Creación de la CERN (Organización Europea para la Investigación Nuclear), actualmente el mayor laboratorio de investigación del mundo.

1963.- El Papa Pablo VI abre el segundo período de sesiones del Concilio Vaticano II.

1968.- Aprobada por gran mayoría la nueva Constitución griega propuesta por el régimen del coronel Georgios Papadopoulos.

1968.- Francisco Macías es elegido presidente de Guinea Ecuatorial en la segunda vuelta de las elecciones.

1977.- Se restablece en España la Generalitat de Cataluña, por decreto-ley del Gobierno de Adolfo Suárez.

1979.- Felipe González retoma el poder en el PSOE en un congreso extraordinario.

1979.- El ex-dictador de Guinea Ecuatorial Francisco Macías Nguema es ejecutado en Malabo, por delitos cometidos durante su mandato.

1985.- Expulsión de España de las representaciones del Frente Polisario, tras el ametrallamiento de embarcaciones españolas en las costas del Sáhara.

1989.- La Dieta (Parlamento) polaca aprueba el programa económico presentado por el Gobierno para paliar la grave crisis económica que sufre el país.

1991.- El Congreso extraordinario del CDS elige a Rafael Calvo Ortega y a Antonio Fernández Teixidó como presidente y secretario general, respectivamente, del partido.

VENTANAL

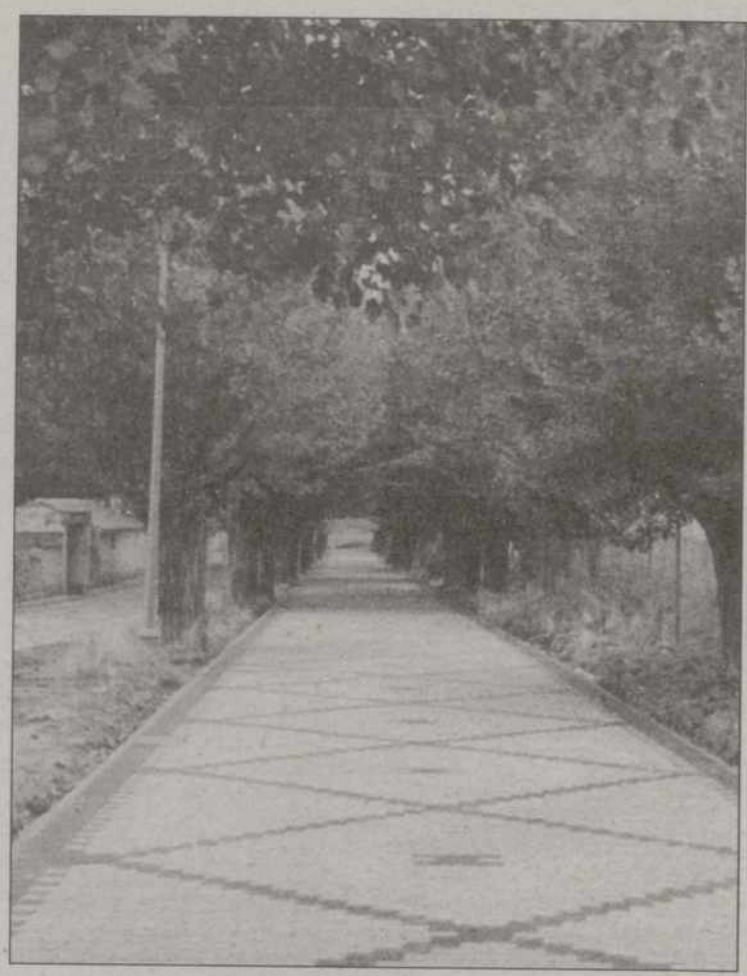

Ampudia: Paseo de San Martín

Si desea publicar fotografías de su localidad en el "Ventanal", envíelas a El Diario Palentino, Redacción. C/ Mayor, 67 - 34001 Palencia. Indique el lugar y el autor. Se acepta cualquier formato.

CARTELERA

ORTEGA: "*Forrest gump": (T) (5,30-8,15 y 10,45)*
AVENIDA 1: *"Por fin solos"* (2ª semana) (13) (5,30-8,15-10,45)
AVENIDA 2: "*Rapa Nui"* (5ª semana) (13) (5,30-8,15-10,45)
AVENIDA 3: *"Cumbres borrascosas"* (13) (5,30-8,15 - 10,45)
AVENIDA 4: *"Speed"* (6ª semana) (18) (5,30- 8,15- 10,45)
AVENIDA 5: *"Cuatro bodas y un funeral"* (5ª semana) (13) (5,30-8,15 - 10,45)
AVENIDA 6: *"Mentiras arriesgadas"* (4ª semana) (18) (5,30- 8,15- 10,45)
AVENIDA 7: *"Una tribu en la cancha"* (T) (5,30-8,15-10,45)
BOSTON 1: *"La estrategia del caracol"* (5,30-8,15-10,45)
BOSTON 2: *"Rojo"* (5,30-8,15-10,45)
BOSTON 3: *"El cliente"* (5,30-8,15-10,45)

SORTEOS

Lotería Primitiva

Jueves, 22 de septiembre
12-14-30-40-42-49
C 39- R 9

Sábado, 24 de septiembre
7-8-17-25-32-35
C 26 - R 2

El gordo de la primitiva
Domingo, 25 de septiembre
13-23-28-35-43-45
C 14 - R 1

BONOLOTO

Lunes, 26 de septiembre
16-20-24-30-39-49
C 28- R 0

Martes, 27 de septiembre
4-8-26-35-40-43
C 46- R 9

Miércoles, 28 de septiembre
13-23-25-31-42-48
C 17- R 2

Viernes, 23 de septiembre
2-18-21-37-43-48
C 10 - R 9

ONCE

SORTEO DEL MIERCOLES
77868

EL TIEMPO Poco nubosos y temperaturas en ascenso

El Instituto Nacional de Meteorología prevé para hoy cielos nubosos con chubascos ocasionalmente tormentosos en la mitad sur, Levante, Cataluña y Baleares. En Aragón, La Rioja y Navarra, cielos nubosos con chubascos moderados. Temperaturas en descenso en la mitad sur.- (EFE)

El Instituto Nacional de Meteorología prevé chubascos tormentosos en Baleares, Valencia, Murcia, Andalucía oriental y proximidades del Estrecho, en general de intensidad moderada o localmente fuerte, y de intensidad muy fuerte en puntos de Murcia y mitad sur de la Región Valenciana.

Tormentas ocasionales en el País Vasco, sur de Cataluña y este y sur de Castilla-La Mancha. Predominio de cielos poco nubosos en el resto de la Península, con intervalos nubosos y posibilidad de algún chubasco en Cantabria, alto Ebro y sur de Extremadura y de la Comunidad de Madrid. Intervalos nubosos en Canarias, con lluvias débiles, más probables en el norte de las islas. Bancos de niebla matinales en Galicia.

Temperaturas en descenso en Castilla-La Mancha, Valencia, Murcia y Andalucía; estacionarias en Cataluña y los dos archipiélagos, y en ligero ascenso en las demás regiones.

Vientos de componente E en la Península y Baleares, en general de intensidad débil o moderada y con intervalos fuertes en el extremo oriental de Andalucía. Flojos del N en canarias.

Castilla y León: poco nuboso aumentando a intervalos nubosos en el S y el E, con precipitaciones débiles en los sistemas Central e Ibérico. Temperaturas en ligero ascenso. Vientos de componente E flojos a moderados.

M.C.D.2022

HORARIO DE TRENES

TRENES		HORARIOS		TRAYECTOS	OBSERVACIONES
NUMERO	TREN	LLEGADA	SALIDA		
1981	EXPRESO	00'25	00'35	IRUN/BILBAO - CORUÑA/VIGO	ESTRELLA CIRCULA del 03/12/94 al 10/01/95 y del 8 al 20/04/95. M, J y S
30755	EXPRESO	00'47	00'52	MADRID CHA. - FERROL	ATLANTICO. DIARIO EXC. DOMINGOS
920	EXPRESO	01'19	01'20	CORUÑA/VIGO/GIJON - BARCELONA SANTS	ESTRELLA GALICIA. NO CIRCULA 25/12/94 y 01/01/95 Del 24/12/94 al 10/01/95 y del 9 al 19/04/95 NO CIRCULA RAMA DE CORUÑA
11830	EXPRESO	02'35	02'50	SANTANDER - MADRID CHA. -	CANTABRIA. DIARIO EXC. DOMINGOS
830	EXPRESO	03'00	03'05	GIJON - MADRID CHA.	COSTA VERDE. DIARIO EXC. DOMINGOS
11831	EXPRESO	03'12	03'27	MADRID CHA. - SANTANDER	CANTABRIA. DIARIO EXC. DOMINGOS
831	EXPRESO	03'37	03'47	MADRID CHA. - GIJON	COSTA VERDE. DIARIO EXC. DOMINGOS
923	EXPRESO	03'53	03'55	BARCELONA - CORUÑA/VIGO/GIJON	ESTRELLA GALICIA. NO CIRCULA 25/12/94 y 01/01/95 Del 23/12/94 al 09/01/95 y del 8 al 18/04/95 NO CIRCULA RAMA DE CORUÑA
1982	EXPRESO	04'28	04'31	VIGO/CORUÑA - BILBAO/HENDAYA	ESTRELLA. CIRCULA del 02/12/94 al 09/01/95 y del 7 al 19/04/95 L, M y V
30756	EXPRESO	05'09	05'12	FERROL - MADRID CHA.	ATLANTICO. DIARIO EXC. DOMINGOS
8712	REGIONAL	--	05'32	PALENCIA - MEDINA DEL CAMPO	LUNES A VIERNES. NO CIRCULA 12/10; 01/11; 6 y 8/12/94 y 06/01/95
8010	REGIONAL EXP.	--	07'05	PALENCIA - MADRID CHA.	DIARIO EXC. DOMINGOS. NO CIRCULA 12/10; 01/11; 6 y 8/12/94 y 06/01/95
8209	REGIONAL	07'06	07'08	VALLADOLID - LEON	LUNES A VIERNES. NO CIRCULA 12/10; 01/11; 6 y 8/12/94 y 06/01/95
8714	REGIONAL	--	07'10	PALENCIA - MEDINA DEL CAMPO	DIARIO EXC. DOMINGOS. NO CIRCULA 12/10; 01/11; 6 y 8/12/94 y 06/01/95
8721	REGIONAL	07'28	--	MEDINA DEL CAMPO - PALENCIA	LUNES A VIERNES. NO CIRCULA 12/10; 01/11; 6 y 8/12/94 y 06/01/95
8002	REGIONAL EXP.	08'23	08'24	LEON - MADRID CHA.	RIO BERNESGA. DIARIO EXC. 25/12/94 y 01/01/95
8218	REGIONAL	08'19	08'24	LEON - SALAMANCA	LUNES A VIERNES. NO CIRCULA 12/10; 01/11; 6 y 8/12/94 y 06/01/95
8403	REGIONAL	08'31	08'35	VALLADOLID - BURGOS	DIARIO. EXC. 25/12/94 y 01/01/95
8700	REGIONAL	08'36	08'37	REINOSA - MEDINA DEL CAMPO	DIARIO EXC. SABADOS y DOMINGOS. NO CIRCULA 12/10; 01/11; 6 y 8/12/94 y 06/01/95
8223	REGIONAL	09'10	09'12	SALAMANCA - LEON	DIARIO EXC. SABADOS. NO CIRCULA 12/10; 01/11; 6 y 8/12/94 y 06/01/95
8020	REGIONAL EXP.	09'29	09'33	VITORIA - MADRID CHA.	DIARIO EXC. DOMINGOS.
8100	REGIONAL	09'32	09'33	SANTANDER - VALLADOLID	DIARIO EXC. 25/12/94 y 01/01/95
8101	REGIONAL	09'54	09'55	MEDINA DEL CAMPO - SANTANDER	DIARIO EXC. SABADOS. 25/12/94 y 01/01/95 PROC. VALLADOLID
76	TALGO	10'40	10'41	SANTANDER - ALICANTE	DIARIO
131	INTERCITY	10'55	10'56	MADRID CHA. - GIJON J.	DIARIO
8210	REGIONAL	11'15	11'17	LEON - VALLADOLID	DIARIO
8211	REGIONAL	11'43	11'45	VALLADOLID - LEON	SABADOS y DOMINGOS. CIRCULA 12/10; 01/11; 6 y 8/12/94; y 06/01/95
61	TALGO	11'55	11'56	MADRID CHA. - SANTANDER	DIARIO
8103	REGIONAL	12'19	12'20	MEDINA DEL CAMPO - SANTANDER	DIARIO
8716	REGIONAL	--	12'55	PALENCIA - MEDINA DEL CAMPO	DIARIO
8713	REGIONAL	12'55	--	VALLADOLID - PALENCIA	LUNES A VIERNES. NO CIRCULA 12/10; 01/11; 6 y 8/12/94 y 06/01/95
283	RAPIDO	13'07	13'09	IRUN/BILBAO - CORUÑA/VIGO	DIARIO
10282	RAPIDO	13'07	13'25	IRUN - SALAMANCA	DIARIO
8718	REGIONAL	--	14'00	PALENCIA - VALLADOLID	LUNES A VIERNES. NO CIRCULA 12/10; 01/11; 6 y 8/12/94 y 06/01/95
8213	REGIONAL	14'09	14'11	VALLADOLID - LEON	DIARIO
620	RAPIDO	14'27	14'28	VIGO/CORUÑA/GIJON - BARCELONA S.	DE GIJON (DIARIO), DE VIGO (M, J y S), DE CORUÑA (L, X, V y D). DIARIO del 23/12/94 al 09/01/95 y del 8 al 18/04/95
78	TALGO	14'35	14'36	GIJON - ALICANTE	DIARIO. (SABADOS A MADRID CHA.)
8001	REGIONAL EXP.	14'40	14'41	MADRID AT. - LEON	SAN MARCOS. DIARIO
8715	REGIONAL	14'59	--	VALLADOLID - PALENCIA	DIARIO EXC. SABADOS y DOMINGOS. NO CIRCULA 12/10; 01/11; 6 y 8/12/94 y 06/01/95
8720	REGIONAL	--	15'15	PALENCIA - MEDINA DEL CAMPO	DIARIO. EXC. DOMINGOS, SABADOS y 12/10; 01/11, 6 y 8/12/94 y 06/01/95 SOLO PALENCIA - VALLADOLID.
8212	REGIONAL	15'45	15'47	LEON - VALLADOLID/MADRID CHA.	DIARIO
8723	REGIONAL	16'00	--	MEDINA DEL CAMPO - PALENCIA	DIARIO
623	RAPIDO	16'10	16'11	BARCELONA S. - GIJON/CORUÑA/VIGO	A GIJON (DIARIO); VIGO (L, X y V); CORUÑA (M, J, S y D). DIARIO del 23/12/94 al 08/01/95 y del 7 al 17/04/95
8722	REGIONAL	--	16'15	PALENCIA - MEDINA DEL CAMPO	DIARIO
8027	REGIONAL EXP.	16'23	16'26	MADRID CHA. - BURGOS/VITORIA	DIARIO
280	RAPIDO	16'40	16'52	VIGO/CORUÑA - BILBAO/HENDAYA	DIARIO
10281	RAPIDO	16'42	16'52	SALAMANCA - HENDAYA	DIARIO
8000	REGIONAL EXP.	17'08	17'09	LEON - MADRID CHA.	SAN MARCOS. DIARIO
8102	REGIONAL	17'16	17'17	SANTANDER - VALLADOLID	DIARIO
8105	REGIONAL	17'26	17'27	MEDINA DEL CAMPO - SANTANDER	DIARIO
79	TALGO	17'59	18'00	ALICANTE - GIJON	DIARIO. (DOMENGOS PROC. DE MADRID CHA.)
8215	REGIONAL	18'20	18'22	MADRID CHA./VALLADOLID - LEON	DIARIO
60	TALGO	18'13	18'14	SANTANDER - MADRID CHA.	DIARIO
8214	REGIONAL	18'28	18'30	LEON - MADRID A.T.	DOMINGOS. CIRCULA 12/10; 01/11 y 6 y 8/12/94
8104	REGIONAL	18'44	18'45	SANTANDER - MEDINA DEL CAMPO	DIARIO. (SABADOS A VALLADOLID)
8791	REGIONAL	19'13	19'16	MADRID AT. - PONFERRADA	LINCE. VIERNES. CIRCULA 05/01/95. NO CIRCULA 06/01/95
130	INTERCITY	19'24	19'25	GIJON J. - MADRID CHA.	DIARIO
77	TALGO	19'26	19'27	ALICANTE - SANTANDER	DIARIO
8400	REGIONAL	19'29	19'33	MIRANDA/BURGOS - VALLADOLID	DIARIO
6791	REGIONAL	19'13	19'37	MADRID AT. - SANTANDER	LINCE. VIERNES. CIRCULA 05/01/95. NO CIRCULA 06/01/95
8220	REGIONAL	19'43	19'44	LEON - SALAMANCA	DIARIO
8020/8026	REGIONAL EXP.	20'00	20'03	VITORIA/BURGOS - MADRID AT.	DIARIO. 24 y 31/12/94 FINALIZA SU RECORRIDO EN VALLADOLID
8225	REGIONAL	20'05	20'07	SALAMANCA - LEON	DIARIO EXC. SABADOS
6707	REGIONAL	20'27	20'28	VALLADOLID - REINOSA	DIARIO EXC. SABADOS
6790	REGIONAL	20'25	20'30	SANTANDER - MADRID AT.	LINCE. DOMINGOS
8790	REGIONAL	20'23	20'30	PONFERRADA - MADRID AT.	LINCE. DOMINGOS
8023	REGIONAL EXP.	20'38	20'42	MADRID AT. - BURGOS/VITORIA	DIARIO EXC. SABADOS
8719	REGIONAL	21'29	--	VALLADOLID - PALENCIA	DIARIO
8003	REGIONAL EXP.	21'40	21'41	MADRID AT. - LEON	RIO BERNESGA. DIARIO. NO CIRCULA 24 y 31/12/94
8216	REGIONAL	21'53	21'55	LEON - VALLADOLID	DIARIO
8011	REGIONAL EXP.	23'05	--	MADRID CHA. - PALENCIA	DIARIO EXC. SABADOS
8107	REGIONAL	23'37	--	MADRID AT. - PALENCIA	VIERNES. CIRCULA 05/01/95. NO CIRCULA 06/01/95
8725	REGIONAL	23'52	--	MEDINA DEL CAMPO - PALENCIA	DIARIO EXC. VIERNES y SABADOS

HORARIOS AUTOBUSES ESTACION DE PALENCIA

DESTINO	LUNES A VIERNES (Laborables)	SABADOS (Laborables)	DOMINGOS Y FESTIVOS
VALLADOLID	07'00 - 08'00 - 08'15 - 09'45 10'00 - 12'00 - 14'00 - 15'00 16'15 - 18'00 - 19'00 - 20'00 21'00	08'00 - 08'15 - 09'45 10'00 - 12'00 - 14'00 15'30 - 16'15 - 18'90 19'30	08'30 - 15'30 18'00 - 20'00
BURGOS	08'30 - 13'30 - 19'10	09'30 - 13'30 - 19'10	
SALAMANCA	12'05	12'05	Festivos 12'05 Domingos NO
ZAMORA	12'05	12'05	Festivos 12'05 Domingos NO
LEON	07'45	07'45	
MADRID	08'15 - 10'00 15'30 - 18'00	08'15 - 10'00 15'30 - 18'00	08'30 - 15'30 18'00 - 20'00
BARCELONA	14'50 - 21'45	14'50 - 21'45	14'50 - 21'45
ZARAGOZA	14'50 - 21'45	14'50 - 21'45	14'50 - 21'45
SANTANDER	10'30 - 18'30	10'30 - 18'30	10'30 - 18'30
BILBAO SAN SEBASTIAN IRUN	14'45 - 17'45	14'45 - 17'45	Festivos SI Domingos NO
VITORIA	14'45	14'45	Festivos SI Domingos NO
PAMPLONA	15'00	15'00	15'00
CACERES BADAJOZ	12'05	12'05	Festivos SI Domingos NO
ORENSE PONTEVEDRA	12'30 - 00'20	12'30 - 00'20	12'30 - 00'20
AMUSCO	13'45 - 18'30	13'45	
ASTUDILLO	13'30 - 19'15	13'30	
BALTANAS	13'30 - 19'00	14'00	
BASCONES OJ.	18'30	13'45	
BECERRIL	07'45 - 13'30 - 18'15 - 19'15	07'45 - 13'30	
BENAVENTE	17'50	13'00	
BUENAVISTA	13'30 - 18'00	08'30 - 13'30	
CALZADA M.	19'30	14'00	
CARRION C.	08'00 - 13'30 - 18'00 (19'30 viernes y vísperas fiesta)	08'00 - 13'30 - 18'00	08'00 - 19'15 Domingos y festivos 19'15
CERVERA PGA.	13'30 - 18'00	08'30 - 13'30	
CEVICO NAVERO	19'00	14'00	
CEVICO TORRE	13'30 - 18'00	13'30	
DUEÑAS	07'00 - 08'00 - 09'45 - 12'00 14'00 - 15'00 - 16'15 - 18'00 19'00 - 20'00 - 21'00	08'00 - 09'45 12'00 - 14'00 16'15 - 19'30	08'30 - 15'30 18'00 - 20'00
FROMISTA	13'45 - 18'30	13'45	
FUENTES NAVA	13'00 - 19'00 (Miércoles NO)		
GUARDO	08'00 - 13'30 - 18'00 (19'30 viernes y vísperas fiesta)	08'00 - 13'30 - 18'00	08'00 - 19'15 Domingos y festivos 19'15
HERRERA PGA.	18'30	13'45	
ITERO VEGA	13'30 - 19'15	13'30	
LANTADILLA	13'30 - 19'15	13'30	
MELGAR FTAL.	19'15	13'30	
MELGAR YUSO	13'30 - 19'15	13'30	
OSORNO	13'45 - 18'30	13'45	
PAREDES	07'45 - 13'30 - 18'15 - 19'15	07'45 - 13'30	
QUINTANA PTE.	08'30 - 13'30 - 19'10	09'30 - 13'30 - 19'10	
SAHAGUN	07'45	07'45	
SALDAÑA	08'00 - 13'30 - 18'00 (19'30 viernes y vísperas fiesta)	08'00 - 13'30 - 18'00	08'00 - 19'15
SAN CEBRIAN	13'00 - 19'30	14'00	
SANTERVAS	17'00	14'00	
SANTIBAÑEZ	17'00	13'30	
SANTILLANA CAM.	13'45 - 18'30	13'45	
TORQUEMADA	08'30 - 13'30 - 19'10	09'30 - 13'30 - 19'10	
V. DE BAÑOS	13'30 - 18'00 - 20'00	13'30	
VILLADA	07'45 - 18'15	07'45 - 13'30	
VILLALON	13'00 - 17'50	13'00	
VILLARRAMIEL	13'00 - 17'50	13'00	
VILLOLDO	08'00 - 13'30 - 18'00	08'00 - 13'30 - 18'00	08'00 - 19'15
VILLOTA DUQUE	Lunes, martes, miércoles, jueves y sábados, 13'30 h. Viernes, 18 h.		

TELEFONOS

Hospital General "Río Carrión" 722900
Ambulatorio 744011
Hospital Provincial "San Telmo" 728200
Cruz Roja (oficinas y coordinadora) ..... 700507 - 700503
Cruz Roja (urgencias) 222222
Clínica "Virgen de la Salud" 747700
Ambulancias 713676
Ambulancias Cruz Roja 744146
Ambulancias Vipamiel 844676
Ambulancias UCI móvil 748023
Servicio de asistencia mecánica y grúa permanente 751385
Policía (urgencias) 091
Cuerpo Nacional de Policía 743011
Protección Civil 006
Bomberos (Palencia capital: 080) 721111
Subsector de Tráfico 720688
Guardia Civil 062
Policía Municipal ..... (092) 747677
Ayuntamiento 718100
RENFE-información 743019
Autobuses RENFE 743222
Taxis: Parada Federación 742126
" " Pasaderas 740810
" " San José 720016
" " San Lázaro 722076
" " Est. RENFE 743919
" " Avda. San Telmo 713790
Iberdrolas, averías 742557
Asociación de Alcohólicos Rehabilitados de Palencia (A.R.P.A.) ... 728958
Teléfono de la vida ADEVIDA. Palencia 728954
Teléfono información para la mujer ..... (900) 191010
Hospital Psiquiátrico "San Luis" 720900
Asociación de Familiares de Enfermos de Alzheimer 713888

FARMACIAS

Jueves, 29: D. José Fernando Adán Vallejo (Avda. República Argentina, 9) y D. José M.ª Arnaiz Poza (Avda. Santander, 7.

Viernes, 30: D. Alberto José Eug. Torres Michelena (Avda. Calvo Sotelo, 1) y D.ª Regina García Toral (Avda. Valladolid, 24).

Servicio nocturno: D. Isidoro de Fuentes Fenech (C/. Lope de Vega, 7). Diariamente desde las 10'30 de la noche.

M.C.D.2022

La serie se ha rodado en las instalaciones del F.C. Barcelona

La experiencia de Gary Lineker en "Delantero"

José Prieto

Madrid (EFE).- Gary Lineker llegó al F. C. Barcelona en 1986, tras haber realizado una excelente actuación con la selección de Inglaterra en el Mundial de México de aquel año, donde fue el máximo goleador con 6 tantos. En el club catalán estuvo tres temporadas, y realizó una buena actuación, pero fue despedido por el actual entrenador, Johan Cruyff.

De su experiencia en el F.C. Barcelona, Gary Lineker sacaría sus conclusiones, y algunos años después, se le ocurrió la posibilidad de llevar esta experiencia a una serie de televisión que finalmente escribió Stan Hey, en colaboración con Christ Burt, responsable de Central Flims; el director de la serie, Baz Taylor y la colaboración de TVE, serie que mañana estrena el primer canal de TVE.

De esta forma nació "Delantero", aunque los guiones fueron posteriormente revisados por el escritor barcelonés, Manuel Vazquez Montalbán, un forofo del club catalán, y del propio Gary Lineker.

En tres capítulos se cuenta la historia de Darren Matthews, un delantero centro de un modesto equipo de la primera División inglesa, que es traspasado a un club de fama internacional como es el Barcelona.

Aunque inspirado en la experiencia de Lineker, "Delantero" y su protagonista, el personaje de ficción Darren Matthews, tienen diferencias notables con el propio Lineker y su estancia en Barcelona, cambios lógicos para dar estructura dramática al guión.

Así, mientras el protagonista es incapaz de aprender el castellano y de relacionarse con sus compañeros, Lineker aprendió rápido el idioma y no tuvo jamás problemas con el resto de la plantilla azulgrana. De la misma manera, mientras en la serie Matthews mantiene una difícil relación con su novia, Lineker vivió feliz y sin problemas conyugales en la Ciudad Condal, según confiesa él mismo.

Para interpretar el papel del jugador de ficción, se eligió al actor británico Lloyd Owen; como su novia, a la también británica Clara Salaman, mientras que Xavier Elorriaga y Simón Andreu dan vida al presidente y vicepresidente del Barcelona, respectivamente, y Fernando Carrillo se convierte en el portero titular.

Se utilizaron para el rodaje las instalaciones del equipo catalán y sus socios y el propio Lineker aparece en la serie en el papel de un veterano jugador que le da las claves del éxito al inexperto jugador: meter goles, aprender el idioma y no hablar de política.

Presas, canales, trasvases, ...

"Gigantes de cemento", reportaje en Canal +

Canal+ estrena hoy el reportaje "El control de las aguas", nuevo trabajo perteneciente a la serie documental "Gigantes de cemento", una serie sobre las grandes obras de la ingeniería civil a lo largo del presente siglo, y que ha sido producida por la cadena japonesa NHK.

Presas, canales y trasvases son sólo un ejemplo de las faraónicas obras que hay que realizar para poder controlar la fuerza del agua y poder utilizarla en beneficio de los seres humanos.

El reportaje muestra el proceso de construcción que se lleva a cabo para realizar una presa o un embalse. Uno de los ejemplos con los que está ilustrado este capítulo es el de la presa de Iguazú, en cuya construcción se utilizó más cemento que en el resto de las edificaciones de Rio de Janeiro.

Este tipo de construcciones, que aúnan sofisticación y solidez, requieren un especial cuidado y minuciosos calculos ya que el más pequeño error puede provocar un desastre de magnitud incalculable.-

PROGRAMACION DE RADIO

RADIO 5 Todo Noticias — Rne Radio Nacional de España

Información continua nacional e internacional, regional y local desde las 7 de la mañana a la una de la madrugada, de lunes a viernes. Sábados y domingos, Radio 5 Fin de semana con información, música y programas.

La información de Palencia se emite en boletines de 5 minutos, cada media hora, en el minuto 8 y en el 38. La actualidad de Castilla y León, también en boletines de 5 minutos cada media hora, se emite en el minuto 25 y en el 55. El resto de la programación se dedica integramente a las noticias nacionales e internacionales.

	Onda Media	F.M
Radio 1	–	91.8
Radio 2 Clásica	–	101.0
Radio 3 Pop	–	97.6
Radio 5 Todo Noticias	603	88.0

CADENA DIAL

89.6 (F.M.) **De lunes a viernes**

08,00 a 21,00, Fórmula DIAL (Programación musical con canciones interpretadas exclusivamente en castellano).
21,00 a 22,00, Sonora DIAL (Sonidos latinos, salsa, rumba, merengue...).
22,00 a 24,00, Dentro de ti (Las mejores baladas del pop nacional).
24,00 a 04,00, A solas contigo (Temas románticos, salpicados con pequeñas frases y pensamientos célebres con dedicatorias del oyente).
04,00 a 08,00, Fórmula DIAL.

Programación local: Mañanas: De 9 a 15 horas. **Tardes:** De 16 a 20 horas.

Sábado:

08,00 a 20,00, Fórmula DIAL.
20,00 a 21,00, Tiene Sevilla (Programa dedicado a promocionar los nuevos valores de la música del sur).
21,00 a 22,00, Altozano (Tiempo para el flamenco).
22,00 a 24,00, Fórmula DIAL.

Programación local: Mañana: De 10 a 14 horas.

Domingo:

09,00 a 20,00, Fórmula DIAL.
20,00 a 21,00, Rumbeolas (Programa dedicado a la rumba).
21,00 a 22,00, Altonazo (Tiempo para el flamenco).
22,00 a 23,00, Fórmula DIAL.
23,00 a 24,00, Las estrellas (Monográfico dedicado a nuestras estrellas, con entrevistas y sus canciones).

Programación local: Mañana: De 10 a 13 horas.

SER

96.2 (F.M.) **De lunes a viernes**

07,50 a 08,00 Hoy por hoy (Redacción Palencia)
08,50 a 09,00 Hoy por hoy (Redacción Palencia)
12,00 a 14,00 Hoy por hoy (Palencia)
14,10 a 14,30 Hora-14 (Redacción Palencia)
15,10 a 15,30 Ser deportivos
15,30 a 16,00 La Voz del Campo, Club de la Tarde
19,05 19,30 Club de las 7

Sábado:

07,50 a 08,00 Matinal Ser (Redacción Palencia)
08,50 a 09,00 Matinal Ser (Redacción Palencia)
12,30 a 13,30 A vivir que son dos días (Palencia)
13.30 a 14,00 Ser deportivos
14.10 a 14,30 Hora-14 (Redacción Palencia)

Domingo:

12,05 a 14,00 A vivir que son dos días (Palencia)
14,10 a 14,30 Hora-14 (Redacción Palencia)
15,35 a 16,00 Carrusel Deportivo (Palencia)
21,00 a 21,25 Carrusel Deportivo (Palencia)

M.C.D.2022

tve1

07,30.- INFANTIL
09,30.- EMPERATRIZ
10,55.- NOTICIAS
11,00.- PASA LA VIDA
13,30.- EL MENU DE KARLOS ARGUIÑANO
13,55.- NOTICIAS
14,00.- INFORMATIVO TERRITORIAL
14,30.- NO TE RIAS QUE ES PEOR
15,00.- TELEDIARIO 1
15,30.- ALEJANDRA
16,25.- MARIELENA
17,25.- NOTICIAS
17,30.- PRET A PORTER
18,00.- LOS PROBLEMAS CRECEN
19,00.- TELEFILME
19,30.- RENEGADO
20,30.- VIDEOS DE PRIMERA
21,00.- TELEDIARIO 2
21,27.- EL TIEMPO
21,35.- EL PRIMI-JUEGO
22,00.- DELANTERO
24,00.- ADIVINA QUIEN MIENTE ESTA NOCHE
01,00.- TELEDIARIO 3
01,30.- LA LEY DE LOS ANGELES
02,20.- TENSION EN LA NOCHE
03,10.- TELEDIARIO 4
03,40.- DESPEDIDA Y CIERRE

la 2 tve

07,00.- INFORMATIVO
09,00.- LOS DESAYUNOS DE RADIO 1
10,00.- PREGUNTAS Y RESPUESTAS
11,00.- LA AVENTURA DEL SABER
12,15.- REBELDES
13,00.- PINNIC
15,00.- CIFRAS Y LETRAS
15,30.- GRANDES DOCUMENTALES
17,00.- BARRIO SESAMO
17,30.- LA PELICULA DE LA TARDE "The last song" (1980 - 96')
D.: Alan J. Leviaels. I.: Linda Carter, Ronny Cox
Una joven madre y su hija se convierten en las víctimas de un hombre desesperado, tras descubrir un accidente, fortuitamente, en una planta industrial.
19,10.- CLIP, CLAP, VIDEO
20,00.- INFORMATIVO
20,30.- EL RESCATE DEL TALISMAN
21,00.- LINGO
21,30.- JUEVES DE CINE "Gente reservada" (1987 - 119'04")
D.: Andrei Konchalovsky. I.: Jill Clayburgh, Barbara Hershey
Diana Sullivan, reportera de la revista "Cosmopolitan", viaja acompañada de su hija Grace hasta una zona pantanosa del Sur en la que vive la familia de su difunto tío Joe.
24,00.- DOCUMENTOS TV
01,00.- CINE CLUB "Historia de rehenes"
D.: Gyula Gazdag. I.: Beri Ari, Vidrowy Gabor
V.O. con subtitulos
02,45.- DESPEDIDA Y CIERRE.

Antena 3 Televisión

06,45.- NOTICIAS (rep.)
07,15.- TRAS 3 TRIS, VACACIONES
09,30.-AMADA BEATRIZ (serie)
10,30.- SANTA BARBARA (serie)
11,30.- TODA VA BIEN
13,00.- EL COCHE FANTASTICO (serie)
14,00.- SALVADOS POR LA CAMPANA (serie)
14,30.- COSAS DE CASA (serie)
15,00.- NOTICIAS
15,35.- TELECINE "Atracción Brutal"
17,30.- TOROS
20,15.- FUTBOL
22,15.- LAS CHARLAS DEL PRESIDENTE
22,30.- FARMACIA DE GUARDIA
23,00.- EL PELICULON "El exorcista III"
01,30.- NOTICIAS con José María Carrascal
02.00.- CINE DE MADRUGADA "El superagente de las páginas amarillas"
04,00.- TELEVENTA
05,30.- CINE DE MADRUGADA "INTRIGA EN TAORMINA"

TELE 5

06,30.- ENTRE HOY Y MAÑANA
07,00.- TELE VI QUE TE VI
09,00.- LOS PERIODICOS
09,15.- INES DUARTE, SECRETARIA
09,45.- PASION DE VIVIR
10,45.- CINE CORAZON "Encrucijada para una monja"
D.: Julio Buchs. I.: Rossana Schiaffino, John Richardson.
12,45.- ¿DE QUE PARTE ESTAS?
14,00.- VEREDICTO
14,30.- LAS NOTICIAS
15,00.- VEREDICTO
15,30.- DEJATE QUERER
17,30.- FLASH
19,00.- LA RULETA DE LA FORTUNA
19,30.- SU MEDIA NARANJA
20,30.- LAS NOTICIAS
21,00.- TELECUPON
21,10.- KARAOKE
21,30.- UNA PAREJA FELIZ
00,00.- LA QUINTA DE HIERRO
01,15.- ENTRE HOY Y MAÑANA
01,45.- CINE "Desventuras de un policía"
D.: Patrice Laconte. I.: Jane Birkin, Michael Blanc.
03,15.- NOVEDADES INCREIBLES

CANAL+

08,05.- ABC WORLD NEWS
08,30.- DIBUJOS ANIMADOS: Tic Tac Toons
08,55.- BUENOS DIAS, BUENOS CLIPS
09,52.- REDACCION. NOTICIAS
10,00.- CINE: "Bola de acero" (cod)
11,31.- CINE: "Mi amigo el traidor" (cod)
13,30.- AVANCE REDACCION
13,35.- LOS 40 PRINCIPALES
14,00.- TELESERIE: Mi viejo rockero
14,30.- TELESERIE: Kate y Allie
15,00.- CINE: "Regreso a Howard's End" (cod)
17,18.- DOCUMENTAL: GIGANTES DE CEMENTO. CONTROL DE LAS AGUAS
17,48.- CINE: "Los últimos días del Edén" (cod)
19,35.- DIBUJOS ANIMADOS: Cadillac y dinosaurios
20,00.- AVANCE REDACCION
20,05.- LOS 40 PRINCIPALES
20,30.- TELESERIE: El mundo de Dave
21,00.- TELESERIE: Primos lejanos
21,28.- INFORMACION METEOROLOGICA
21,30.- REDACCION. NOTICIAS
21,53.- INFORMACION DEPORTIVA
21,57.- PRIMER PLANO
22,00.- ESTRENO CANAL+: "Los ojos del asesino" (cod)
23,33.- CINE: "Una extraña entre nosotros" (cod)
01,18.- CINE: "Arenas movedizas" (cod)
02,47.- FUTBOL AMERICANO
05,47.- CINE: "Testigo y amante" (cod)
07,27.- DOCUMENTAL: UNA VIDA DE CINE (Michael Douglas).

Programa de carácter internacional

Felipe González, protagonista de "Charlas" en Antena 3

Hoy jueves, la cadena privada Antena 3 TV comenzará a emitir, de forma periódica, el espacio titulado "Charlas", cuya principal particularidad es que tendrá como único protagonista al presidente del gobierno, Felipe Gonzalez.

El objetivo de este programa, que tendrá carácter institucional, es obtener información de primera mano sobre las perspectivas de futuro de España, según informó esta cadena.

"Charlas" tendrá un formato sencillo de alocución presidencial, sin la participación de presentador ni entrevistador, algo que ya se realiza en otros paises occidentales.

Felipe González, protagonista de "Charlas"

TVP Televisión Palencia

DE LUNES A VIERNES

14,30.- Deportes
14,45.- Información Local
20,30.- Información Local
20,45.- Magazine
21,00.-**FUTBOL**:Retransmisión en diferido del encuentro del Palencia C.F-Casetas. (Sólo el lunes)

SABADO

Resumen de lo mejor de la semana

M.C.D.2022

Bonoloto

Bote de 119 millones al no haber ningún acertante de máxima categoría

Madrid (EFE).- En el escrutinio del sorteo del bonoloto celebrado ayer en Madrid no han aparecido acertantes de la máxima categoría, por lo que se acumula un "bote" de 119.992.848 pesetas, informa el Organismo Nacional de Loterías y Apuestas del Estado.
De segunda categoría hay dos boletos, que se pagarán a 8.144.559 pesetas cada uno; los 51 de tercera categoría recibirán 127.758 pesetas, los 2.791 de cuarta cobrarán 3.696 pesetas y los 52.607 de quinta categoría, tres aciertos, están premiados con 400 pesetas.

Santiago Carrillo deberá ser intervenido quirúrgicamente

Madrid (EFE).- El ex-secretario general del PCE Santiago Carrillo deberá ser intervenido quirúrgicamente por problemas de inflamación del intestino grueso, confirmó ayer el parte médico del Hospital de la Princesa, donde se encuentra ingresado desde el pasado fin de semana.
El parte médico hecho público hoy señala que finalizadas las pruebas complementarias que le han sido efectuadas, "confirman el diagnóstico de una diverticulitis sigmoide de la que será intervenido en los próximos días".

Juan Mora, ayer, saliendo por la Puerta Grande.- (Foto EFE)

Toros / Feria de Otoño

Mora se despertó cuando soñaba con la Puerta Grande

Madrid (EFE).- El diestro Juan Mora, triunfador ayer en Madrid, al terminar la corrida, después de salir por la Puerta Grande, dijo a EFE que "lo más bonito de todo es que por la mañana me había despertado cuando soñaba con esta salida a hombros, fue una imagen que vi a mis espaldas, la misma que se hizo realidad horas más tarde.

"Era el mismo arco de la Puerta Grande, con el contraluz que se hace desde dentro. Pero era un sueño. Y lo bonito es que por la tarde la vi igual, aunque ya iba bien despierto. Gracias a Dios el sueño se hizo realidad", contó Mora.

Exultante de alegría, entre abrazos y llamadas telefónicas de felicitación, sin tiempo apenas para asimilar su triunfo, no paraba de repetir la frase con la que quería hacer a todos partícipes de su éxito: "soy feliz, muchas gracias, muy feliz. Tantos años de lucha para conseguirlo, y al final ha llegado".

Mora, sin embargo, no perdía la noción de la realidad, y así tuvo serenidad y talento para recordar las características de sus toros: "mis dos primeros, de Sepúlveda, 'se dejaron', pero había que estar confiado y seguro para poderles. Y como estoy en un buen momento profesional, con cuarenta y ocho corridas este año, y muy dispuesto de ánimo, los toros no tuvieron más remedio que entregarse en seguida".

"Al último -precisó- lo aguanté con el capote, pero luego se paró en la muleta. A pesar de todo creo que estuve muy firme con él".

Del conjunto de su actuación Mora destacó sobre todo, la ilusión y la decisión con la que venía, y el comportamiento del público, que estuvo sensacional, pues me apoyó para sentirme torero, motivándome para que todo me saliera con desparpajo".

Entre los méritos que se le enumeraron para que eligiera como destacados, Mora se inclinó porque "el capote y la muleta siempre los eché delante, así se me entregaron los toros, porque nunca se los quité".

Y los momentos más plácidos de la tarde los vivió "con el toreo por bajo, en una tanda por la derecha al primero, y lo relajado y entregado que estuve en el siguiente".

En una sincera autocrítica reconoció que "la espada ha sido un punto negro, pues he estado hecho un pinchauvas en el último. Aunque, y no lo digo para curarme en salud, tampoco el toro me ayudó cada que me tiré a matarlo".

Juan Pablo II tuvo síntomas de fatiga tras una intensa mañana

Ciudad del Vaticano, 28 sep (EFE).- El Papa Juan Pablo II mostró ayer, miércoles, síntomas de fatiga, después de una mañana de intensa actividad, que incluyó la audiencia general de los miércoles, según dijeron testigos presenciales.
Pese al cansancio, el Papa sigue estando de buen humor, sin dejar a un lado los comentarios improvisados, como al señalar a un grupo de ancianos procedentes de Nápoles presentes en la audiencia: "en Nápoles, como sabemos, también los ancianos son siempre jóvenes".
Tampoco pudo escapar al final de la audiencia a la tentación de unirse al coro general para cantar el Padre Nuestro en latín, repitiendo una escena que viene siendo habitual desde hace unos meses: el Papa tarareando las canciones que le interpretan.
El Papa, de 74 años de edad, con cinco intervenciones quirúrgicas a sus espaldas, apareció para la audiencia en buenas condiciones, el rostro distendido y la voz firme, hacia las once de la mañana cuando entró en la sala Nervi ante unas 10.000 personas.
El estado de salud del Papa había sido motivo de especulaciones en la prensa italiana la semana pasada después de que el Vaticano anunciara la suspensión de la visita que el próximo mes de octubre iba a realizar a las Naciones Unidas y a varias diócesis estadounidenses.

Varios Gobiernos deciden suspender los vuelos a la nación asiática

El avance de la epidemia neumónica en la India lleva al aislamiento total del país

Nueva Delhi (EFE).- La epidemia neumónica que desde hace una semana azota Surat, en el estado occidental de Guyarat, ya se extendió por todo el centro-norte de la India, que progresivamente está quedando aislada del exterior tras la decisión de varios gobiernos de suspender los vuelos a esa nación.

Decenas de personas más fueron admitidas ayer, miércoles, en centros hospitalarios en la zona afectada, aquejados con los síntomas típicos del mal neumónico: tos, dificultades respiratorias, fiebre y sangre en los esputos.

El bacilo causante de la enfermedad, que puede acarrear la muerte veinticuatro horas después de los primeros síntomas, fue detectado hasta ahora en veintiún pacientes en Nueva Delhi -ayer sólo eran dos- y al menos siete más en Calcuta, la segunda ciudad del país, con once millones de habitantes y situada en la costa oriental, a 1.600 kilómetros del foco de la infección.

Pero en la práctica totalidad de los estados de la zona centro-norte de la Unión -Maharastra, Rayastán, Panyab, Bengala Occidental y Guyarat- hay pacientes con los síntomas de la epidemia, aunque aún no hayan sido confirmados, de acuerdo con las últimas informaciones de la agencia estatal PTI.

Simultáneamente a la epidemia neumónica, ayer se detectaron también once casos de peste bubónica en Surat, otro paciente en Nueva Delhi presenta síntomas de padecerla y varios casos más están pendientes de confirmación en Maharastra.

Además, según la agencia antes citada, en el distrito Bulsar, de Guyarat, se descubrió también el brote de otra enfermedad poco común transmitida por los roedores: leptocyrohsis, que no es contagiosa entre humanos, pero causó la muerte desde el pasado día 7 de al menos diez personas y otras veinte están sometidas a tratamiento.

Las autoridades, mientras tanto, insisten en que la epidemia neumónica está siendo controlada, aunque continúan elaborando planes de urgencia contra un mal que, según datos oficiales, causó hasta ahora 46 víctimas mortales (otras fuentes citadas por la prensa elevan a tres centenares el número de fallecidos) y por la que están recibiendo tratamiento más de 650.

La dirección general de Comercio Exterior autorizó la importación inmediata de cinco toneladas de tetraciclina, con la que se espera fabricar veinte millones de cápsulas de ese antibiótico para combatir la epidemia.

El Gobierno de Maharastra, entre tanto, estudia fumigar con insecticidas todo el estado y en otras partes del país trenes y autobuses que llegan desde Surat son también regados con desinfectamente.

M.C.D.2022